Agence Régionale de Santé
Île-de-France

Point de situation COVID-19 en IdF

26 février 2021

Bilan régional : Synthèse données du jour

Territoire	Île-de-France	Donnée du jour	Valeur précédente*	Evol. J/S-1	Evol. J/S-2
Nb appels au SAMU pour suspicion COVID (source : SAMU retraitement SESAN, données J-1, comparaison à J-2 à périmètre identique)		***556 (8/8 départements)***	*562 (8/8 départements)*	206	125
Part de passage aux urgences pour suspicion COVID (source : OSCOUR, moy. sur 7 jours glissants à partir de J-2)		**3,9%**	*3,7%*	0,9	0,9
Incidence pour 100 000 (source : SI-DEP via SPF-IF, données cumulées)		**312,6 (J-3)**	*301,9*	67,1	72,3
Département avec Incidence la plus élevée :	***SEINE ST DENIS (93)***	361,8 (J-3)	*343,6*	105,7	116,0
Département avec Incidence la plus faible :	***HAUTS DE SEINE (92)***	269,8 (J-3)	*260,3*	49,3	33,2
Incidence > 65 ans pour 100 000 (source : SIDEP via SPF-IF, données cumulées)		253,2 (J-3)	*245,9*	36,1	
Taux de positivité (source : SIDEP via SPF-IF, données cumulées)		**8,7% (J-3)**	*8,4%*	2,4	2,2
Nb de situations relevant du contact tracing de niveau 3 (source : cellule CT3, donnée J-1)		**2 243**	*2 279*	- 783	- 903
dont nombre de clusters actifs (source : cellule CT3, retraitement ARSIF, données du mardi ou jeudi)		NC	*NC*	/	/
Nb de nouveaux cas confirmés enregistrés dans Contact COVID (source : Assurance Maladie J-1)		**6 079**	*6 147*	+ 1 771	+ 2 283
Total nb patients COVID+ hospitalisés (source SIVIC 11h)		**5 015**	*5 058*	98	-36
dont nombre patients COVID+ hospitalisés en Soins critiques (source SIVIC 11h)		**791**	*811*	44,0	68,0
Âge médian patients COVID+ hospitalisés en Soins critiques (source SIVIC 11h)		**65**	*65*	-1,0	-1,0
Nouvelles entrées COVID+ en Soins critiques (source SIVIC 11h)		65	*74*	1,0	13,0
Taux d'occupation des lits de Réanimation par les patients COVID+ (SI-VIC 11h / SAE 2019)		70,6	*72,3*	4,0	6,1
Taux d'occupation des lits de Réa + Surv. continue patients COVID+ *(SI-VIC 11h / SAE 2019)*		33,3	*34,1*	1,9	2,9
Nombre de nouveaux décès en établissement de santé (source SIVIC 11h)		**56**	*52*	3,0	4,0

- La **valeur précédente** correspond à la **dernière donnée communiquée dans le cadre des « points de situation »** excepté pour la données « *nb appels au SAMU pour suspicion COVID* » dont la donnée peut être modulée pour rester à périmètre constant.

Bilan régional : Synthèse données du jour

Territoire

Île-de-France	Donnée du jour	Valeur précédente*	Evol. J/S-1	Evol. J/S-2
Nombre d'EMS ayant un épisode actif de COVID19 (source Voozanoo) (n= 2 576)	**204**	*188*	+ 9	+ 2
Nombre d'EHPAD ayant un épisode actif de COVID19 (source Voozanoo) (n= 710)	**125**	*117*	+ 3	- 7
Nb total d'EHPAD ayant un cluster validé sur les 7 derniers jours (source CT3 et SPF-IF)	NC	*NC*	/	/

* La **valeur précédente** correspond à la **dernière donnée communiquée dans le cadre des « points de situation »**.

ESMS : *Chiffres clés de la S07 (**du 15 au 21/02/2021**)– Source : SPF-IF, Point épidémio régional)*

Surveillance dans les Etablissements Sociaux et Médico-Sociaux

307 cas confirmés de COVID-19 parmi les résidents signalés en S07 (*vs* 404 en S06) et 209 parmi le personnel (*vs* 169 en S06)

14 décès attribués à la COVID-19 recensés parmi les résidents en établissement pour personnes âgées en S07 (*vs* 16 en S06)

Bilan régional : Synthèse données du jour

SAMU / Urgences / SOS Médecins

- **556 appels SAMU pour COVID** hier sur 8 départements (versus en moyenne 428/j en S07 et 394/j en S06).
- **224 transports réalisés pour COVID** sur 8 départements (versus en moyenne 172/j en S07 et 160/j en S06).
- La **part des transports parmi les appels pour Covid-19** hier était de **40%** (versus en moyenne 40% en S07 et 41 % en S06).
- L'indicateur **OSCOUR** de **part des passages aux urgences pour suspicion de COVID-19** est à **3,9%** en IDF, en **hausse** par rapport à la semaine précédente (+ 0,9 point) et atteignant la **valeur la plus élevée depuis fin novembre**. La même tendance à la hausse s'observe pour tous les départements franciliens et notamment à **Paris**, dans le **Val-d'Oise** et dans le **Val-de-Marne**. Des hausses du nombre des **passages aux urgences pour suspicion de COVID-19** s'observent également dans tous les départements, notamment dans les Yvelines (+ 69%), dans le Val-d'Oise (+ 54%), dans le Val-de-Marne (+ 48%) et à Paris (+ 44%).
- L'indicateur **SOS Médecins** de **taux d'actes pour suspicion de COVID-19** est à **4,0 %** au niveau régional, **stable** par rapport à la période glissante précédente ainsi que par rapport à la semaine précédente.

SOS Médecins / OSCOUR : *Chiffres clés de la S07 (**du 15 au 21/02/2021**) – Source : SPF-IF, Point épidémio régional)*

▶ **Recours aux soins d'urgence**

	S05-2021	S06-2021	S07-2021	Tendance
Activité SOS Médecins pour suspicion de COVID-19	4,0 %	4,1 %	4,3 %	→
Activité aux urgences pour suspicion de COVID-19 Oscour®	3,2 %	2,9 %	3,4 %	↗

Bilan régional : Synthèse données du jour

CONTACT TRACING

- **6 079 nouveaux cas confirmés** enregistrés hier dans Contact Covid (versus en moyenne 4 308 nouveaux cas confirmés/jour en S07 et 3 796 nouveaux cas confirmés/jour en S06).
- **8 352 nouveaux sujets contacts** enregistrés hier dans Contact Covid (versus en moyenne 6 541 nouveaux sujets contacts/jour en S07 et 6 706 nouveaux sujets contacts/jour en S06).
- Le **ratio sujets contacts/cas confirmés** s'établit à **1,4** (versus 1,5 en S07 et 1,8 en S06).

Contact tracing : *Chiffres clés de la S07 (**du 15 au 21/02/2021**) – Source : SPF-IF, Point épidémio régional)*

30 154 cas et **45 786 sujets contacts** pris en charge par les équipes de l'Assurance Maladie en Île-de-France.

Bilan régional : Synthèse données du jour

HOSPITALISATIONS

➢ **Concernant le flux entrant journalier de patients** :

- **65 entrées en Soins critiques (SC) depuis la veille :** après une période de stabilité des entrées en Soins critiques, une **augmentation** est amorcée **depuis 8 semaines**. Pour mémoire, rattrapage le lundi et le mardi des saisies dans SI-VIC des nouveaux séjours du WE.

- En semaine glissante, **les entrées COVID (HC + SC)** se situent à **2 295 entrées sur 7 jours.** A noter une ré-accélération des entrées depuis 8-10 jours.

➢ **Concernant le nombre de patients hospitalisés :**

- Les hospitalisations de patients COVID sont stables en **SSR** et en **MCO** car les volumes de sorties compensent les volumes importants d'entrées.
- Le **taux d'occupation des lits de Réanimation** par les patients COVID est **à 70,6%.**

Hospitalisations : *Chiffres clés de la S07 (**du 15 au 21/02/2021**) – Source : SPF-IF, Point épidémio régional)*

Les données SI-VIC d'hospitalisation, **par date de déclaration** s'élevaient à 1 922 déclarations en S07 contre 1 933 en S06 maintenant le nombre de nouvelles hospitalisations hebdomadaires, à un niveau stationnaire haut (-0,6%). Le taux d'incidence des nouvelles hospitalisations en S07 restait à 15,7 pour 100 000 habitants et toujours supérieur au niveau national de 14,0 pour 100 000 (14,8 au niveau national la semaine S06)
Les déclarations de passage en services critiques restaient également figées à 406 nouvelles déclarations en S07 contre 407 en S06 (–0,3 %). Cet effectif correspond à un taux d'incidence de 3,3 pour 100 000 franciliens contre 2,7 au niveau national pour la semaine S07, également stable en comparaison à la semaine précédente.
Les déclarations de décès à l'hôpital en S07 s'élevaient à 356 contre 424 en S06 et 348 en S05. La semaine S07 décrit donc une baisse de -16% après la hausse de déclarations de +22 % la semaine passée. La tendance haussière entamée depuis 5 semaines se poursuit lentement avec un taux d'incidence à 2,90 pour 100 000 franciliens .
Ainsi, les **indicateurs SI-VIC en Île-de-France persistaient à des taux supérieurs aux taux nationaux**, mais le net coup d'arrêt des indicateurs hospitaliers de la semaine dernière semblait persister cette semaine.
L'analyse du nombre d'hospitalisations **par date d'admission** permet d'apprécier l'évolution réelle de la dynamique épidémique. La hausse des déclarations de passages en soins critiques observée ces dernières semaines se confirmait avec les données présentées par date d'admission. L'ensemble des départements a connu une hausse continue des entrées en services critiques à l'exception des Yvelines et du Val-d'Oise. Les données des dernières semaines sont cependant susceptibles de croître par effet de consolidation des données.

Bilan régional : Synthèse données du jour

Données SI-DEP (tests RT-PCR et tests antigéniques rapides) :

Pour la période du **10 au 23 février**, en IDF**, 465 615 tests (RT-PCR ou TA)** pour le SARS-CoV-2 ont été pratiqués, pour **439 919 patients testées**.
Un total de **38 387 personnes ont été testées positives**. Le taux de positivité est de **8,7** % (versus 7,1% en France), le taux d'incidence brut de **312,6 cas pour 100 000** habitants (versus 218,9 en France) et le taux de dépistage de **3 582 pour 100 000** habitants (versus 3 099 en France).

Evolution entre la période glissante du 16 au 22/02 et la période glissante du 17 au 23/02 :

Région : le taux d'incidence et le taux de positivité (tous âges et des plus de 65 ans) poursuivent une **hausse importante** depuis le 19/02 et sans signe de ralentissement, pour un taux de dépistage en légère baisse.

Départements : la même tendance régionale se retrouve au niveau des départements franciliens sur la période du 17 au 23/02. La **Seine-Saint-Denis** et le **Val-d'Oise** sont les départements avec les hausses les plus remarquables.

Evolution entre la semaine allant du 10 au 16/02 et la semaine allant du 17 au 23/02 :

- Le **taux de dépistage** affiche toujours une tendance à la **baisse** au niveau régional (- 6,2%). Cette même tendance s'observe au niveau départemental, à des niveaux variables, sauf en Seine-Saint-Denis, où le taux de dépistage reste stable.

- Le **taux d'incidence brut** affiche une **forte tendance à la hausse** au niveau régional (+ 27,3%). La même tendance s'observe dans tous les départements franciliens, avec des **hausses allant de 22,0 % en Seine-et-Marne à 41,3% en Seine-Saint-Denis**. Ce taux dépasse désormais la barre des 300 cas pour 100 000 habitants en IDF et au niveau départemental en Seine-Saint-Denis (361,8 cas pour 100 000 habitants), à Paris (327,4 cas pour 100 000 habitants), dans le Val-de-Marne (332,6 cas pour 100 000 habitants), dans le Val-d'Oise (322,0 cas pour 100 000 habitants) et en Seine-et-Marne (316,4 cas pour 100 000 habitants). Le taux d'incidence national affiche une hausse de 14,1%, atteignant 218,9 cas pour 100 000 habitants).
- Le **taux d'incidence des > 65 ans** est en **hausse** au niveau régional (+ 20,1%), pour un taux de dépistage stable. Au niveau départemental, ce taux affiche des hausses dans tous les départements, à l'exception des Yvelines et de la Seine-et-Marne, où il reste stable. Les hausses les plus marquées s'observent toujours en **Seine-Saint-Denis** (+ 39,5%), dans les **Hauts-de-Seine** (+ 29,5%) et dans l'**Essonne** (+ 26,9%). Ces hausses ne peuvent pas être attribuées à une augmentation du dépistage.

- Le **taux de positivité** affiche une **forte tendance à la hausse** au niveau régional (+ 2,3 points). La même tendance s'observe dans tous les départements franciliens, notamment en **Seine-Saint-Denis** (+ 3,6 points), dans le **Val-d'Oise** (+ 3,3 points) et dans l'**Essonne** (+ 3,1 points). Ce taux dépasse désormais la barre des 10% en Seine-Saint-Denis (12,4%), dans le Val-d'Oise (11,1%), en Seine-et-Marne (10,7%) et dans l'Essonne (10,2%).
  Au niveau national, le taux de positivité affiche une hausse de 1 point , atteignant 7,1%.

Bilan régional : Synthèse des indicateurs de la semaine du 15 au 21/02/2021

Données SI-DEP (tests RT-PCR et tests antigéniques rapides) :

SI-DEP/épidémio : *Chiffres clés de la S07 (**du 15 au 21/02/2021**) – Source : SPF-IF, Point épidémio régional)*

En S07, 468 335 tests (RT-PCR ou TA) pour le SARS-CoV-2 ont été pratiqués en Île-de-France, pour 444 505 patients testés. Un total de 34 445 personnes ont été testées positives. Le taux de positivité est de 7,7 %, le taux d'incidence brut de 280,5 cas pour 100 000 habitants et le taux de dépistage de 3 620 pour 100 000 habitants.

Au niveau régional, le **taux d'incidence brut** était à nouveau en **hausse** en S07, après une stabilisation en S06, atteignant 280,5 cas pour 100 000. Cette hausse, qui n'est pas attribuable à une augmentation du dépistage, témoigne d'une **augmentation de la circulation du SARS-CoV-2**. Le taux d'incidence brut en Île-de-France restait supérieur au taux d'incidence national (206,8 cas pour 100 000 habitants, Île-de-France compris).

Au niveau départemental, le taux d'incidence brut augmentait dans tous les départements franciliens, de façon plus ou moins importante. Les hausses les plus marquées s'observaient en Seine-Saint-Denis (93) et dans l'Essonne (91).

Au niveau régional, le **taux de positivité** était en **augmentation** en S07, à 7,7 %. Au niveau départemental, le taux de positivité affichait également une hausse dans tous les départements franciliens, notamment en Seine-Saint-Denis (93), dans le Val-d'Oise (95), dans l'Essonne (91) et en Seine-et-Marne (77).

Le taux de positivité **augmentait** par rapport à la semaine précédente **parmi les symptomatiques** (21,0 % en S07 *vs* 15,7 % en S06) et moins fortement parmi les asymptomatiques (4,7 % en S07 *vs* 4,0 % en S06).

Parmi les personnes qui ont eu recours à un test RT-PCR ou un test antigénique, la proportion de personnes symptomatiques restait stable en S07 (18,8 % *vs* 19,0 % en S06).

Focus *Variants émergents du SARS-CoV-2* :

En Île-de-France, 7,7% des tests réalisés (RT-PCR et tests antigéniques) se sont révélés positifs en S07. Parmi ces tests positifs, **42,2%** (soit 16 765) ont été **analysés par RT-PCR de criblage** (*vs* 37,0% en S06), test qui permet de suspecter la présence d'un variant. Les résultats ont montré que **60,4%** des tests de criblage réalisés (soit 10 133) correspondaient au variant **20I/591Y.V1** (UK) (*vs* 49,0% en S06) et **6,5%** (soit 1 094) au variant **20J/501Y.V2** (ZA) ou **20H/501Y.V3** (BR) (*vs* 5,6% en S06). La proportion de variant 20I/591Y.V1(UK) était la plus importante dans les Hauts-de-Seine, et celle du variant 20J/501Y.V2 (ZA) ou 20H/501Y.V3 (BR) dans le Val-d'Oise (bien que les différences ne soient pas significatives).

Bilan régional : analyse des données de mortalité

Mortalité : *Chiffres clés de la S07 (**du 15 au 21/02/2021**) – Source : SPF-IF, Point épidémio régional)*

Depuis le début de l'année 2021, un excès de décès a été identifié en semaine S01 puis au cours des semaines S03 (18 au 24 janvier) à S06 (08 au 14 février) ; l'excès de décès en S02 n'était pas significatif. **Cette hausse continue de la mortalité en Ile-de-France reste modérée mais souligne l'impact de la COVID-19 en l'absence d'épidémie de grippe**.

En semaine S06, l'excès de décès a été estimé à 17% soit près de 260 décès sur la région. Cette surmortalité concerne surtout les personnes âgées de plus de 65 ans avec un **excès de mortalité chez les personnes de 65 à 84 ans** estimé à 17 % en S06. On observe également une augmentation significative des décès chez les plus de 85 ans en S06. Au niveau départemental, un excès de décès a été identifié chez les personnes de 15 à 64 ans dans les Yvelines sur les deux dernières semaines (*+20 décès).*

Tableau 4. Niveau d'excès de la mortalité toutes causes, toutes classes d'âge, par département d'Île-de-France, S04 à S06/2021

	Semaine 04		Semaine 05		Semaine 06	
Département	Excès en %	Z-score	Excès en %	Z-score	Excès en %	Z-score
75 - Paris	0,7%	0,1	11,9%	1,7	19,3%	2,8
77 - Seine-et-Marne	24,8%	2,1	8,0%	0,7	14,1%	1,2
78 - Yvelines	20,5%	1,8	11,1%	1,0	7,9%	0,7
91 - Essonne	19,2%	1,6	32,4%	2,7	13,9%	1,2
92 - Hauts-de-Seine	14,0%	1,5	12,8%	1,4	6,4%	0,7
93 - Seine-St-Denis	19,4%	2,0	22,3%	2,3	22,1%	2,3
94 - Val-de-Marne	11,0%	1,1	23,3%	2,3	28,7%	2,8
95 - Val-d'Oise	5,0%	0,5	4,6%	0,5	19,3%	1,9
Ile-de-France	**12,3%**	**2,8**	**15,5%**	**3,5**	**16,7%**	**3,7**

Z-score = (nombre observé – nombre attendu)/ écart-type du nombre attendu

Cet indicateur standardisé permet notamment de comparer les excès de décès d'une zone géographique à une autre. Il est par définition centré sur 0. On considère que la mortalité observée est conforme à la mortalité attendue lorsque le Z-score fluctue entre -2 et 2.

Un excès de mortalité devient significatif lorsque la valeur du z est supérieure à 2.

Bilan régional : vaccination contre le virus SARS-CoV-2

Territoire ▸ **Île-de-France – cumul depuis début campagne vaccination**

Titre : Nombre de vaccinations par département, en injections 1 et 2, en cumulé et sur la journée du **25 février 2021**

Département	24h - Nb doses 1	24h - Nb doses 2	24h - Total	Cumul - Nb doses 1	Cumul - Nb doses 2	Cumul - Total
75 - Paris	2 255	2 456	**4 711**	101 007	55 856	**156 863**
77 - Seine-et-Marne	707	870	**1 577**	36 008	20 782	**56 790**
78 - Yvelines	828	1 105	**1 933**	42 643	21 760	**64 403**
91 - Essonne	670	884	**1 554**	38 314	20 612	**58 926**
92 - Hauts-de-Seine	810	1 560	**2 370**	47 537	26 923	**74 460**
93 - Seine-Saint-Denis	806	973	**1 779**	38 581	19 246	**57 827**
94 - Val-de-Marne	892	773	**1 665**	44 344	23 574	**67 918**
95 - Val-d'Oise	694	1 014	**1 708**	35 853	19 106	**54 959**
Ile-de-France	**7 662**	**9 635**	**17 297**	**384 287**	**207 859**	**592 146**

Note 1 : Les chiffres produits se basent sur les remontées Vaccin COVID et peuvent donc être confrontés au problème d'exhaustivité des données.
Note 2 : Le département étudié est celui de la structure qui vaccine.

Source : Vaccin COVID, traitement DIRNOV

Bilan régional : analyse des données de vaccination contre le virus SARS-CoV-2

Vaccination : *Chiffres clés de la S07 (**du 15 au 21/02/2021**) – Source : SPF-IF, Point épidémio régional)*

Vaccination contre SARS-CoV-2 en population générale :

La proportion par tranches d'âge des personnes ayant reçu au moins une dose de vaccin était la **plus élevée chez les 75 ans et plus**, correspondant à la cible la plus précoce des sujets en EHPAD et USLD et, depuis le 18 janvier 2021,à toutes personnes âgée de plus de 75 ans.

Une **proportion plus modérée était observée chez les 50-64 ans**, correspondant à la cible des populations exposées (professionnels de santé, pompiers, etc.) qui peuvent se faire vacciner à partir de 50 ans.

	1 dose		2 doses	
Classe âge	Nombre de personnes vaccinées	CV (%)	Nombre de personnes vaccinées	CV (%)
18-49 ans	48 871	0,9%	22 544	0,4%
50-64 ans	72 770	3,4%	48 668	2,2%
65-74 ans	38 558	3,8%	22 286	2,2%
75 ans et plus	207 627	24,2%	89 715	10,4%
Non renseigné	57		17	
Total	367 883	3,0%	183 230	1,5%

Niveau géographique	Nombre de personnes ayant reçu au moins une dose de vaccin (N)	CV (%)	Nombre de personnes ayant reçu deux doses de vaccin (N)	CV (%)
75 - Paris	95 877	4,5%	47 981	2,2%
77 - Seine-et-Marne	34 706	2,4%	18 814	1,3%
78 - Yvelines	41 012	2,8%	19 340	1,3%
91 - Essonne	36 869	2,8%	18 609	1,4%
92 - Hauts-de-Seine	45 783	2,8%	23 650	1,5%
93 - Seine-St-Denis	36 954	2,2%	16 580	1,0%
94 - Val-de-Marne	41 922	3,0%	21 294	1,5%
95 - Val-d'Oise	34 760	2,8%	16 962	1,4%
Île-de-France	367 883	3,0%	183 230	1,5%

Vaccination contre SARS-CoV-2 en EHPAD et USLD (= Unité de Soin de Longue Durée) :

Au 23 février 2021 (données par date d'injection), **55 242 résidents** en EHPAD ou en USLD avaient reçu au moins une dose de vaccin contre le virus SARS-CoV-2 en Île-de-France. Le nombre des **résidents** en EHPAD ou en USLD ayant reçu 2 doses de vaccin contre le virus SARS-CoV-2 s'élevait à **35 063**.

Les **professionnels** travaillant en Ehpad et USLD bénéficient également de la campagne de vaccination. **Au 23 février 2021**, dans la région Île-de-France, **18 924 professionnels** avaient reçu une première dose de vaccin. Le schéma complet de vaccination 2 doses concernait **9 808 professionnels**.

SPF communique à travers l'outil **Géodes** (*opendata*) les **indicateurs** suivants à l'échelle **départementale et régionale** :

- ► Nombre cumulé de personnes vaccinées COVID avec au moins une dose
- ► Nombre quotidien de personnes vaccinées COVID avec au moins une dose

- ► Nombre cumulé de résidents vaccinés avec au moins une dose
- ► Nombre quotidien de résidents vaccinés avec au moins une dose

Indicateurs d'alerte à J-3 : 23/02/2021

Source SI-VIC / SI-DEP Traitement SPF-IF – Calcul en semaine glissante

Taux d'occupation Réa Covid : 70,6

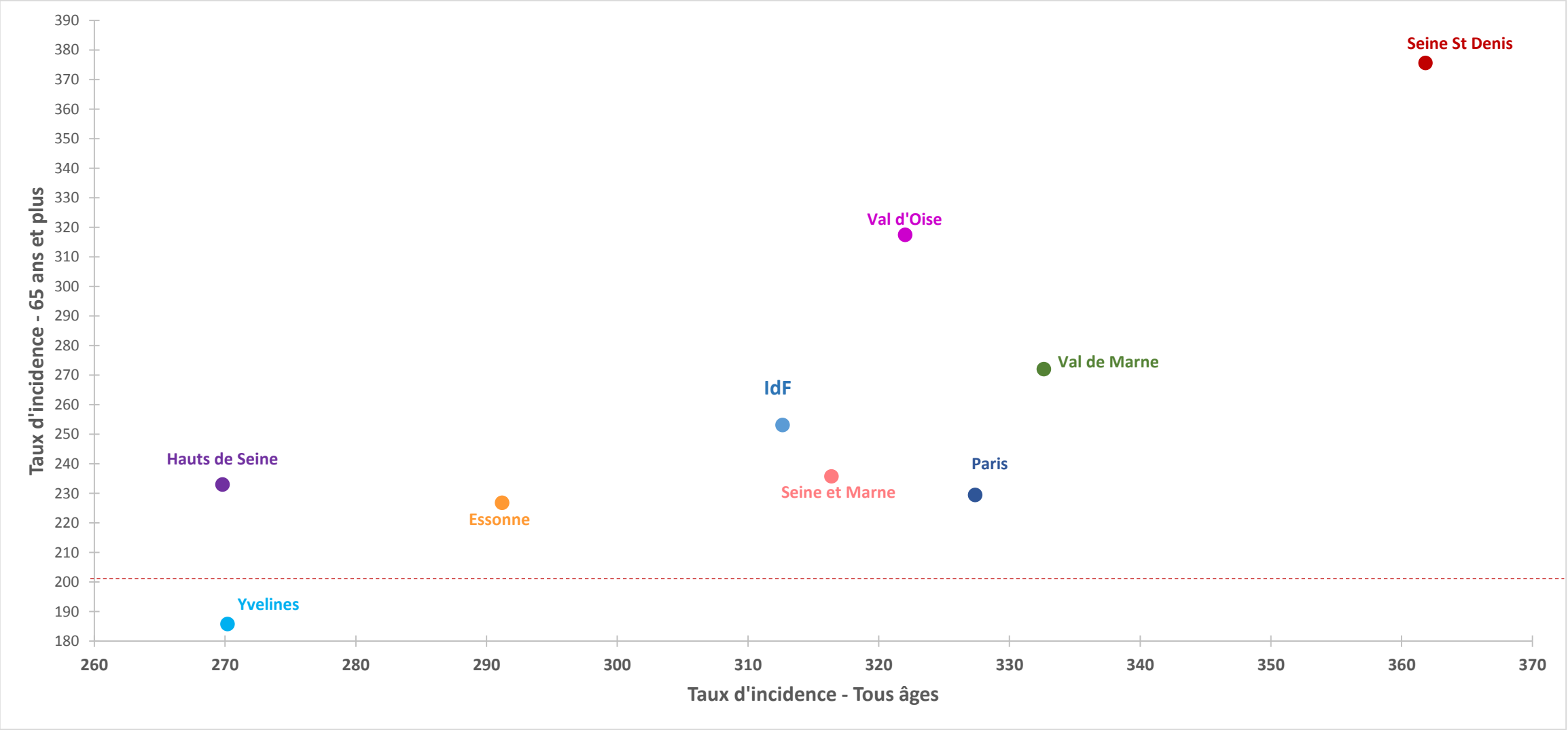

Taux d'incidence tous âges : évolution sur la dernière semaine

Source SI-DEP – Traitement SPF-IF - Calcul en semaine glissante

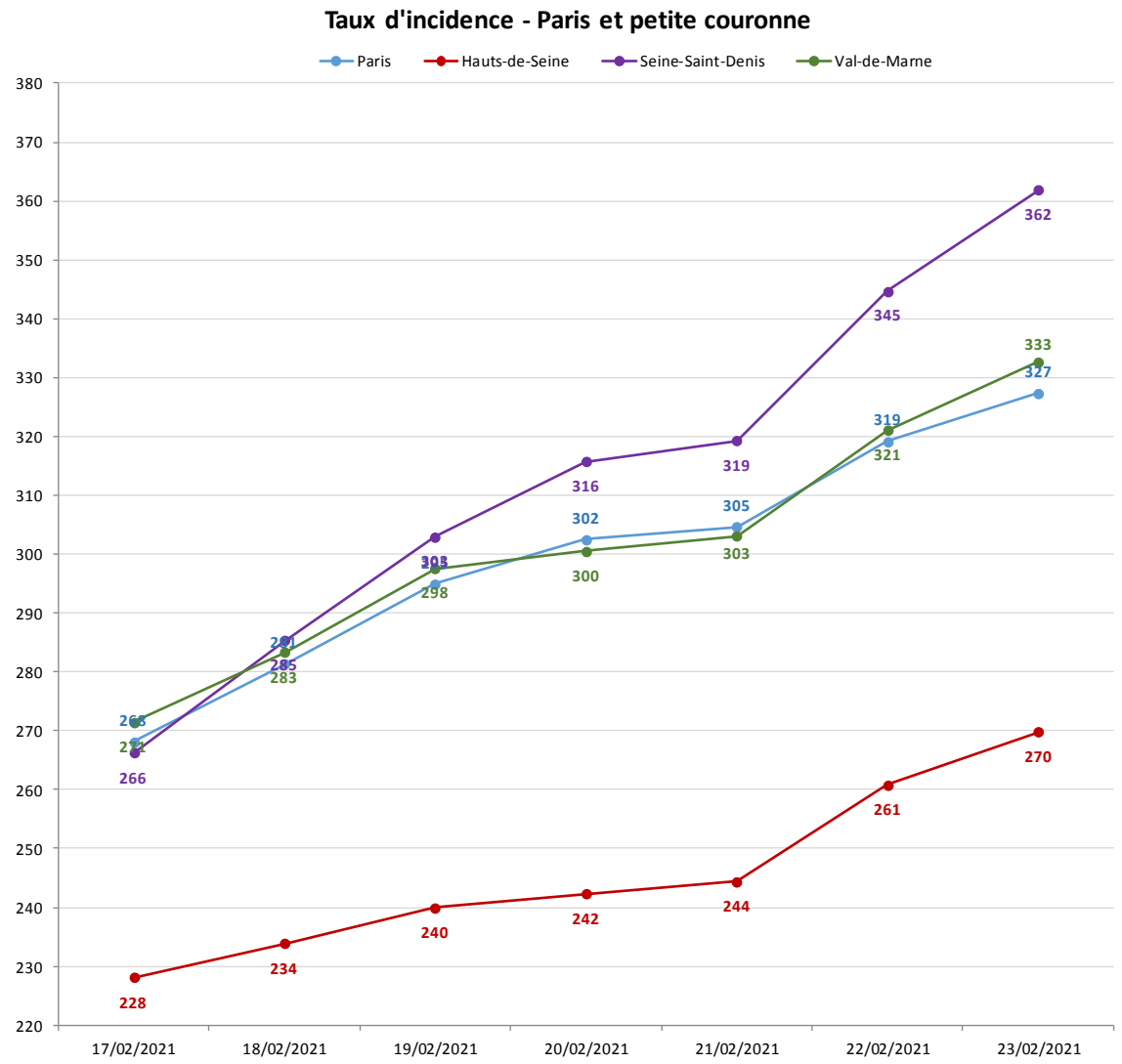

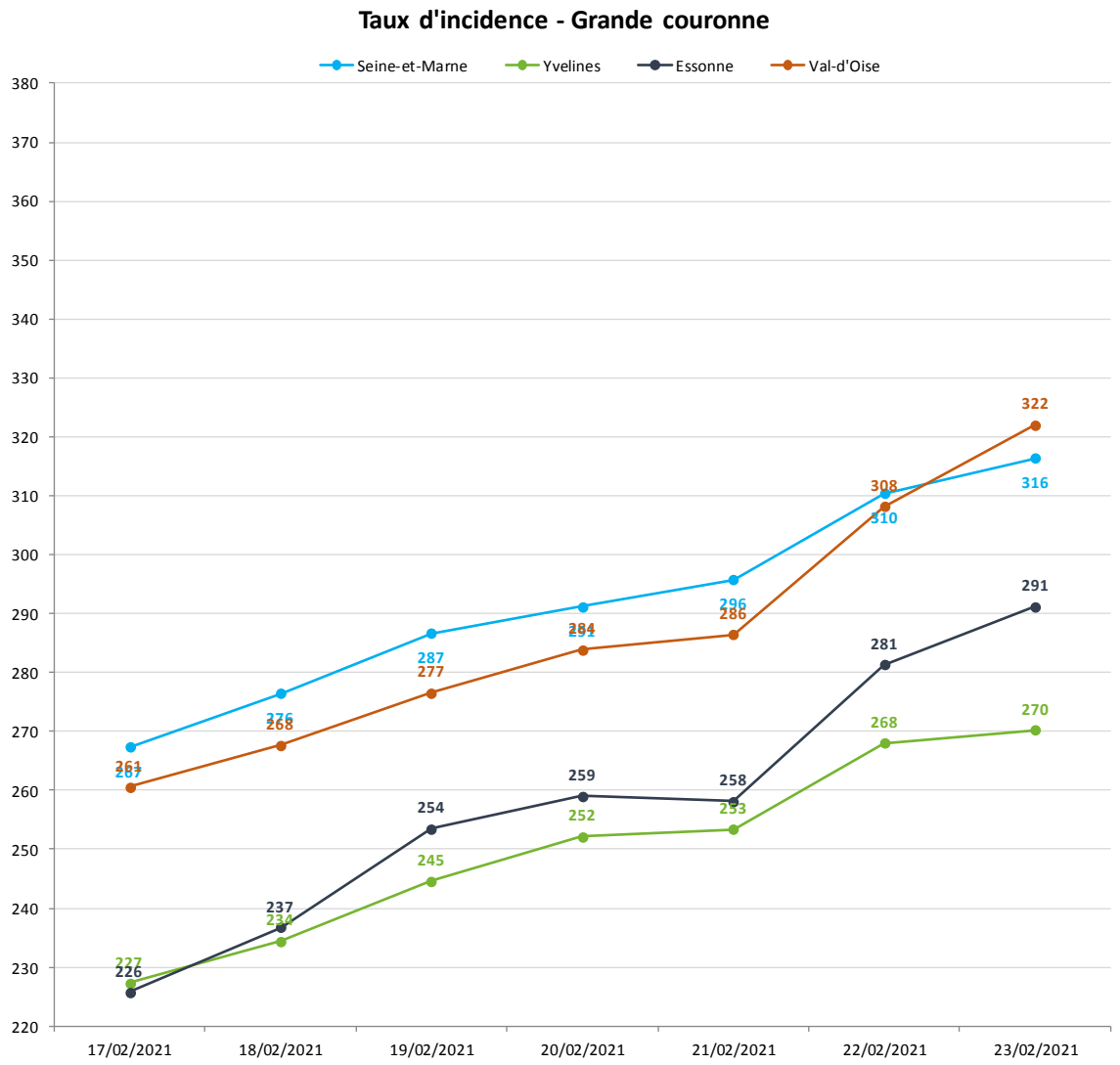

Taux d'incidence des 65 ans et plus : évolution sur la dernière semaine

Source SI-DEP – Traitement SPF-IF - Calcul en semaine glissante

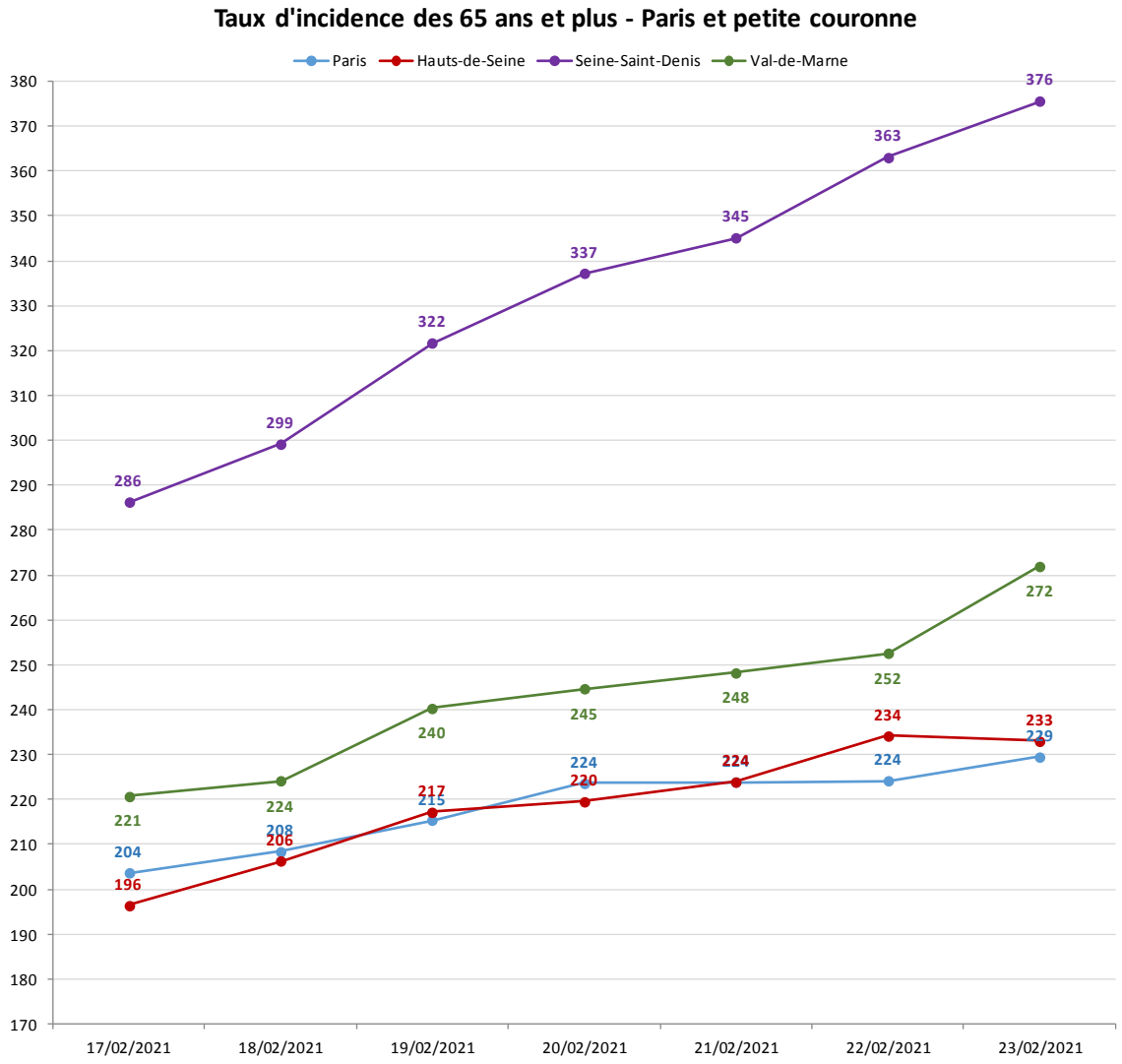

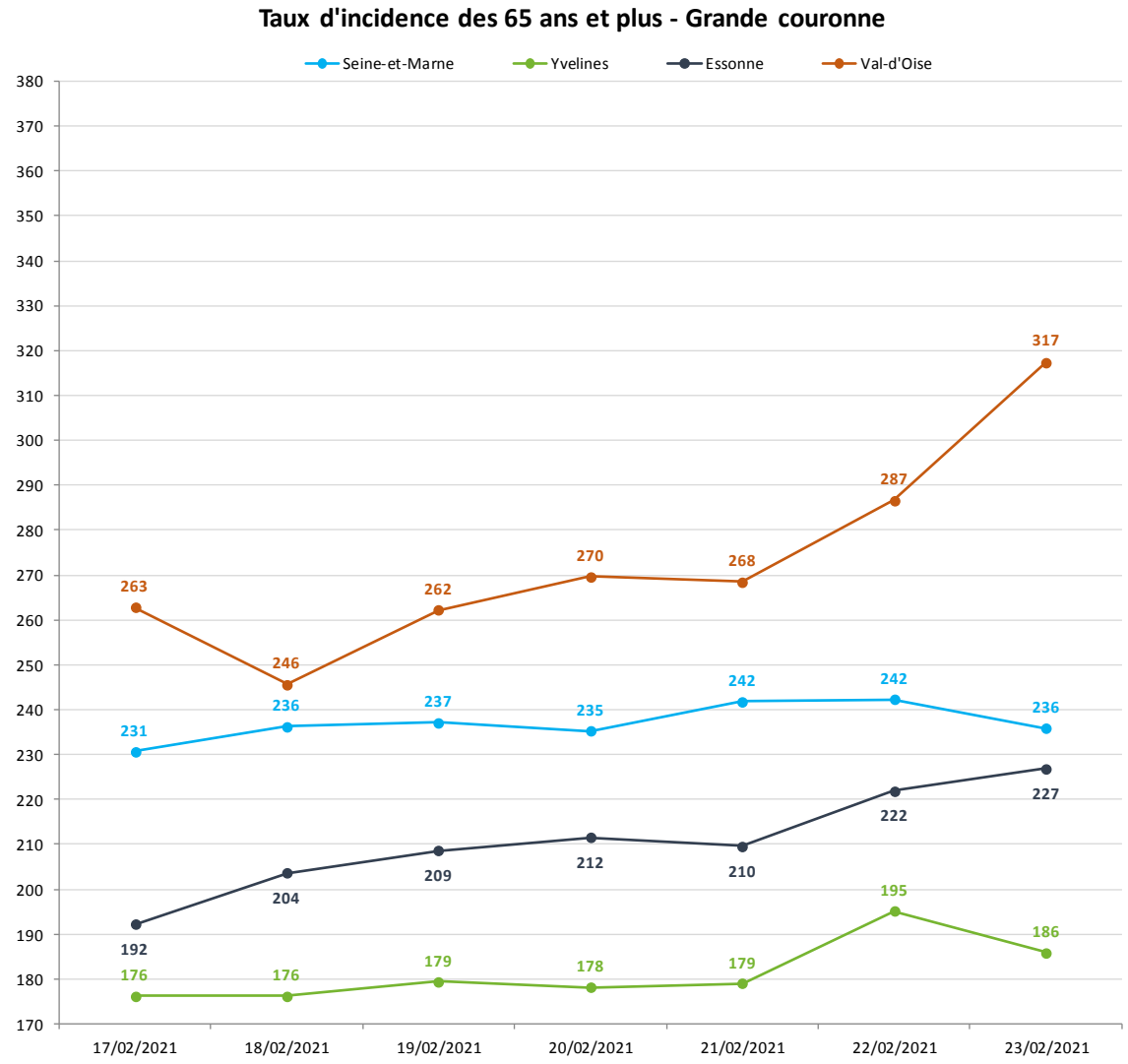

Taux de positivité tous âges : évolution sur la dernière semaine

Source SI-DEP – Traitement SPF-IF – Calcul en semaine glissante

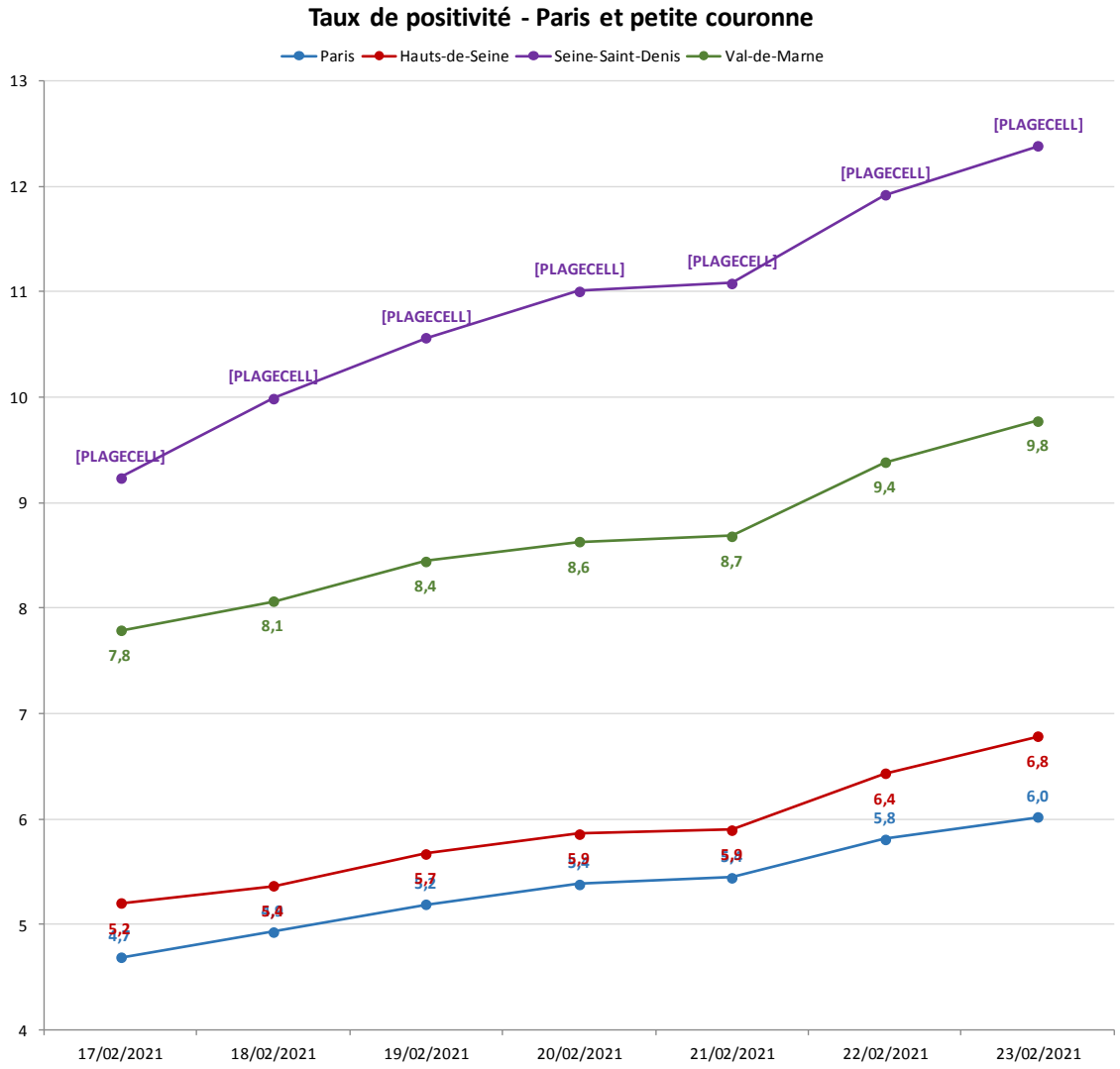

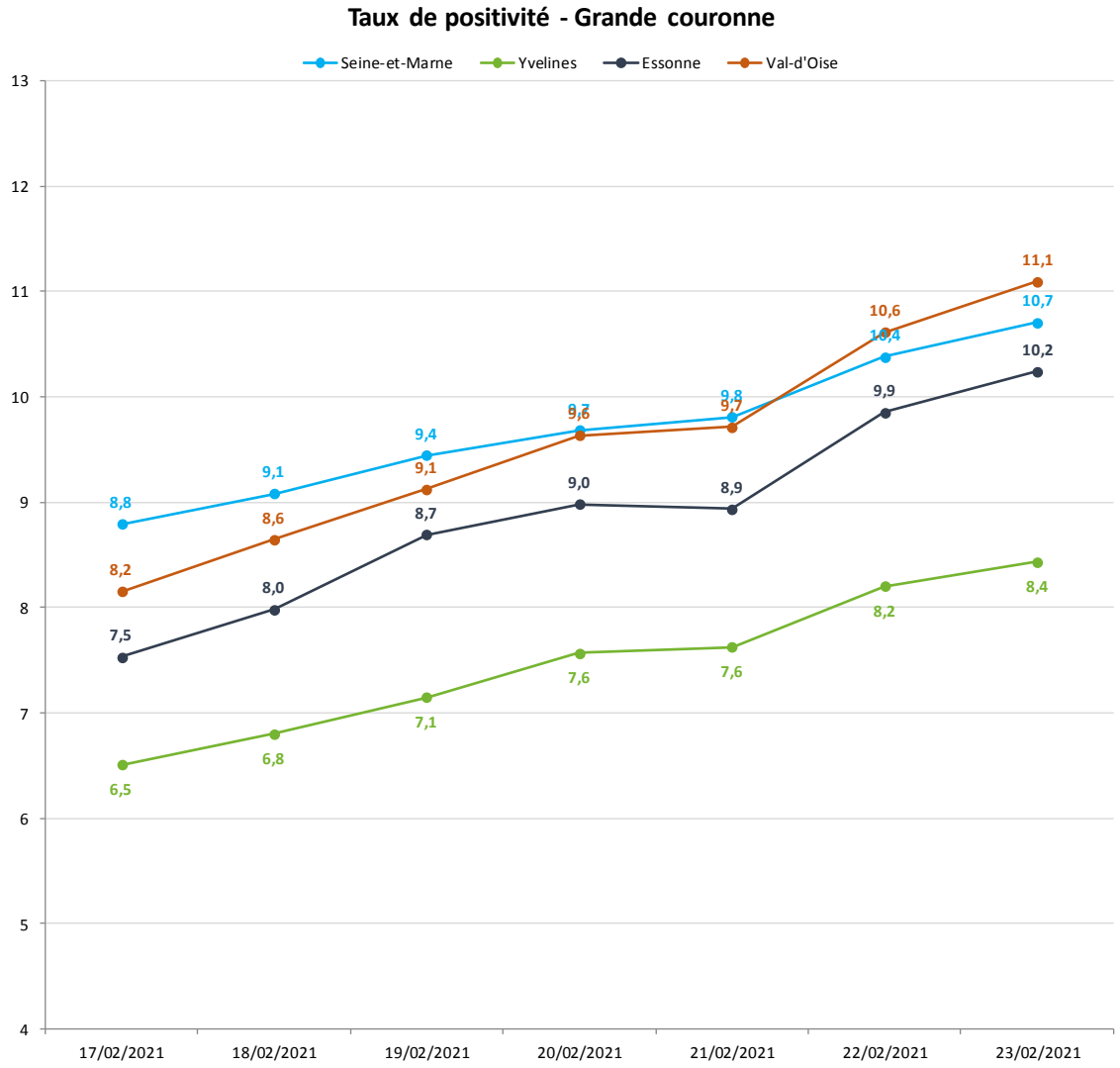

Tests – Situation IdF

Territoire ▸ Île-de-France

Données SIDEP retraitées SPF (via SPF-IF et data.gouv)

	Taux d'incidence brut - Semaine glissante 16-févr - 22-févr	*15-févr 21-févr*	Taux de positivité - Semaine glissante 16-févr - 22-févr	*15-févr 21-févr*	Nombre de tests réalisés - Semaine glissante 16-févr - 22-févr	*15-févr 21-févr*	Taux de pénétration des test (RT-PCR ou TA) sur la période	Taux d'incidence brut 65 ans et plus - Semaine glissante 16-févr - 22-févr
Paris	318,3	304,5	5,7	5,3	123 577	125 622	5 752,4	224,1
Seine-et-Marne	308,5	295,4	10,0	9,6	45 760	45 932	3 214,4	242,3
Yvelines	267,5	253,3	8,0	7,5	49 787	50 500	3 436,8	195,1
Essonne	280,4	257,8	9,6	8,8	39 816	40 139	3 017,7	221,9
Hauts-de-Seine	260,3	244,2	6,3	5,8	69 120	70 315	4 283,2	234,2
Seine-Saint-Denis	343,6	318,8	11,7	10,9	51 185	50 868	3 064,7	363,1
Val-de-Marne	320,2	302,6	9,2	8,5	50 734	51 659	3 608,3	252,5
Val-d'Oise	305,8	285,7	10,3	9,5	38 158	38 620	3 056,7	286,7
Île-de-France	**301,9**	**284,3**	**8,2**	**7,6**	**468 137**	**473 655**	**3 812,7**	**247,3**
France	**214,2**	**207,7**	**6,7**	**6,4**	**2 224 837**	**2 242 015**	**3 315,0**	

*Taux de pénétration ou taux capacitaire = (nb de personnes testées/pop)x100 000

NB : Les données SI-DEP étant mises à jour régulièrement, une reprise de l'antériorité est effectuée. La valeur précédente affichée ici peut différer de celle affichée précédemment.

Bilan régional : Evolution sur les 2 derniers mois

Source SI-DEP, data.gouv – Calcul en semaine glissante

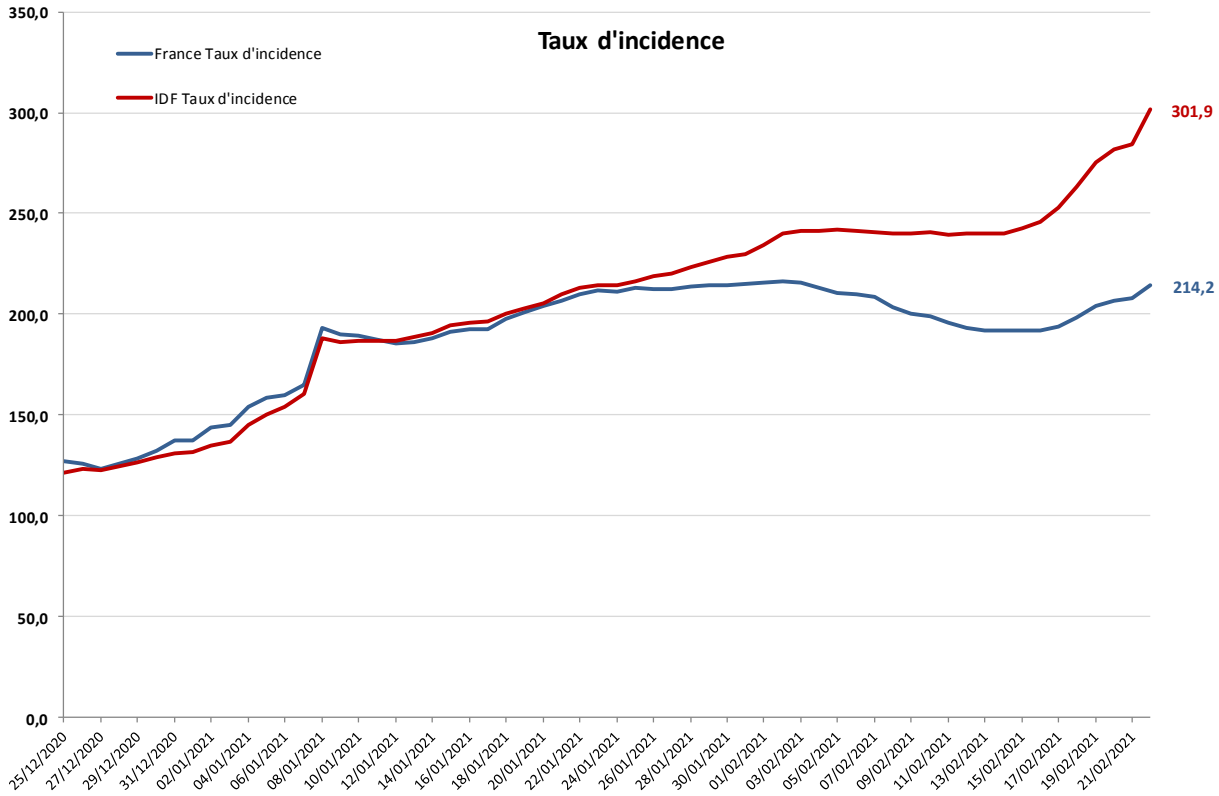

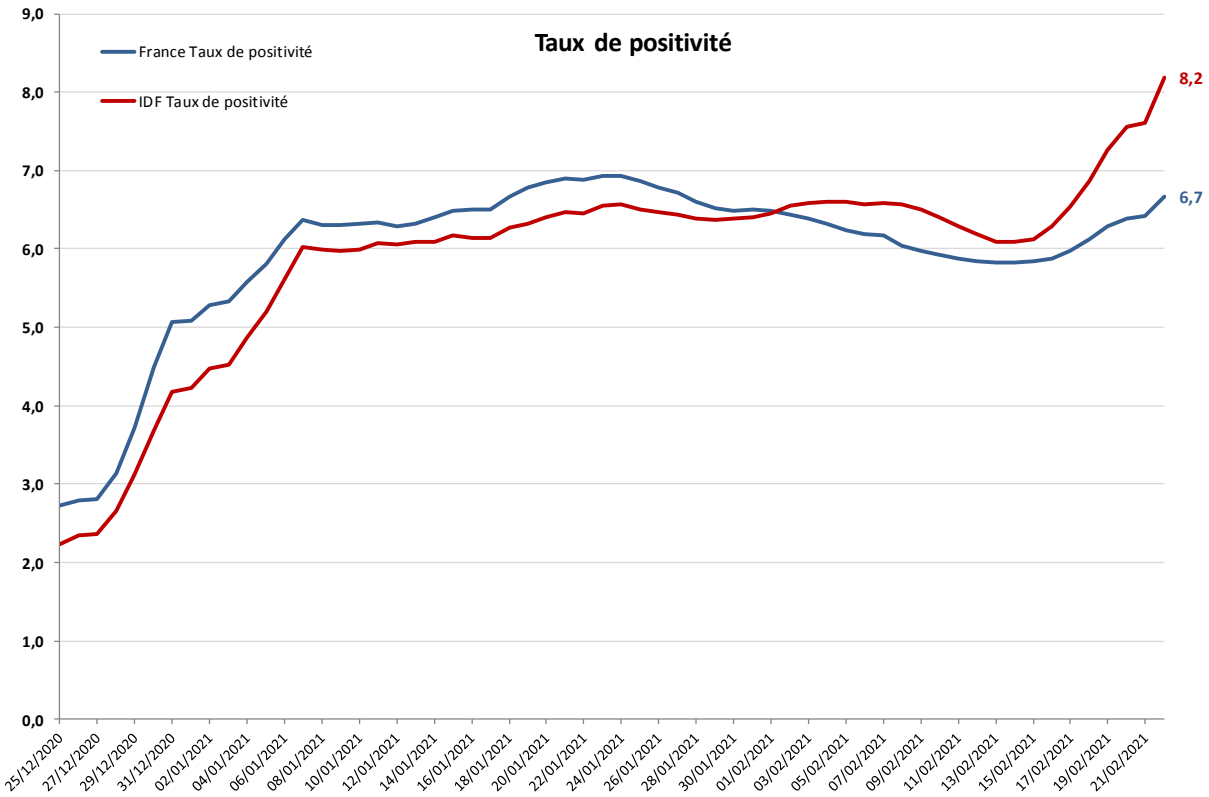

Tests – Evolution sur les 2 derniers mois - IdF

Source SI-DEP, data.gouv – Calcul en semaine glissante

Territoire ▸ **Île-de-France**

Nombre de tests réalisés, taux d'incidence et taux de positivité sur semaines glissantes - Ile-de-France

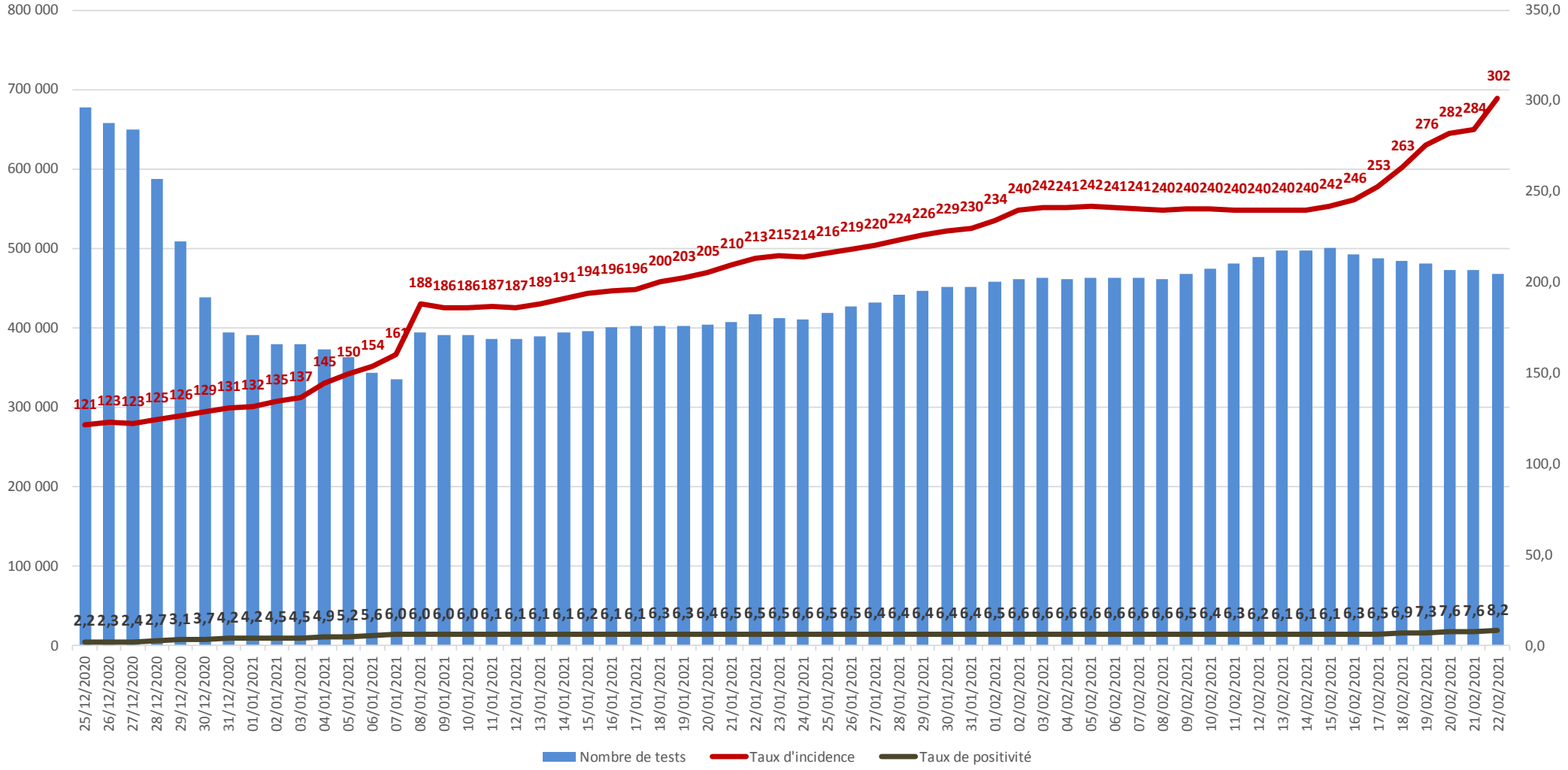

Tests – Situation IdF – Analyse hebdomadaire par classes d'âges

Source SI-DEP, data.gouv

Territoire ▸ **Île-de-France**

22/02/2021	Taux d'incidence	Taux de positivité
0-9 ans	101,9	7,5
10-19 ans	291,3	8,4
20-29 ans	402,1	8,0
30-39 ans	379,7	8,1
40-49 ans	378,6	8,6
50-59 ans	325,4	8,7
60-69 ans	273,0	7,9
70-79 ans	204,8	7,6
80-89 ans	241,8	8,0
90 ans et plus	329,9	6,6
Tous âges	301,9	8,2

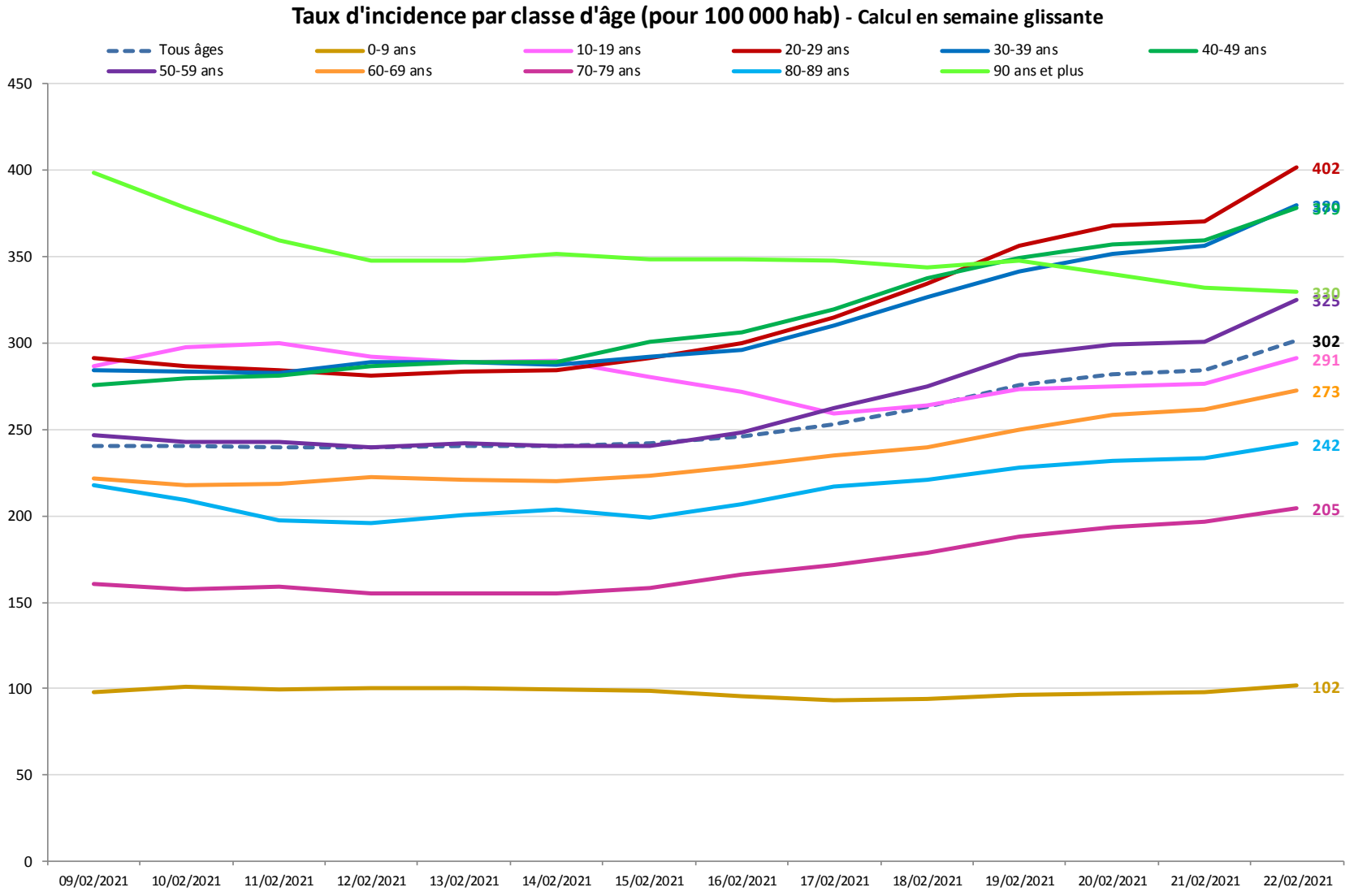

Indicateurs précoces : comparaison aux années précédentes

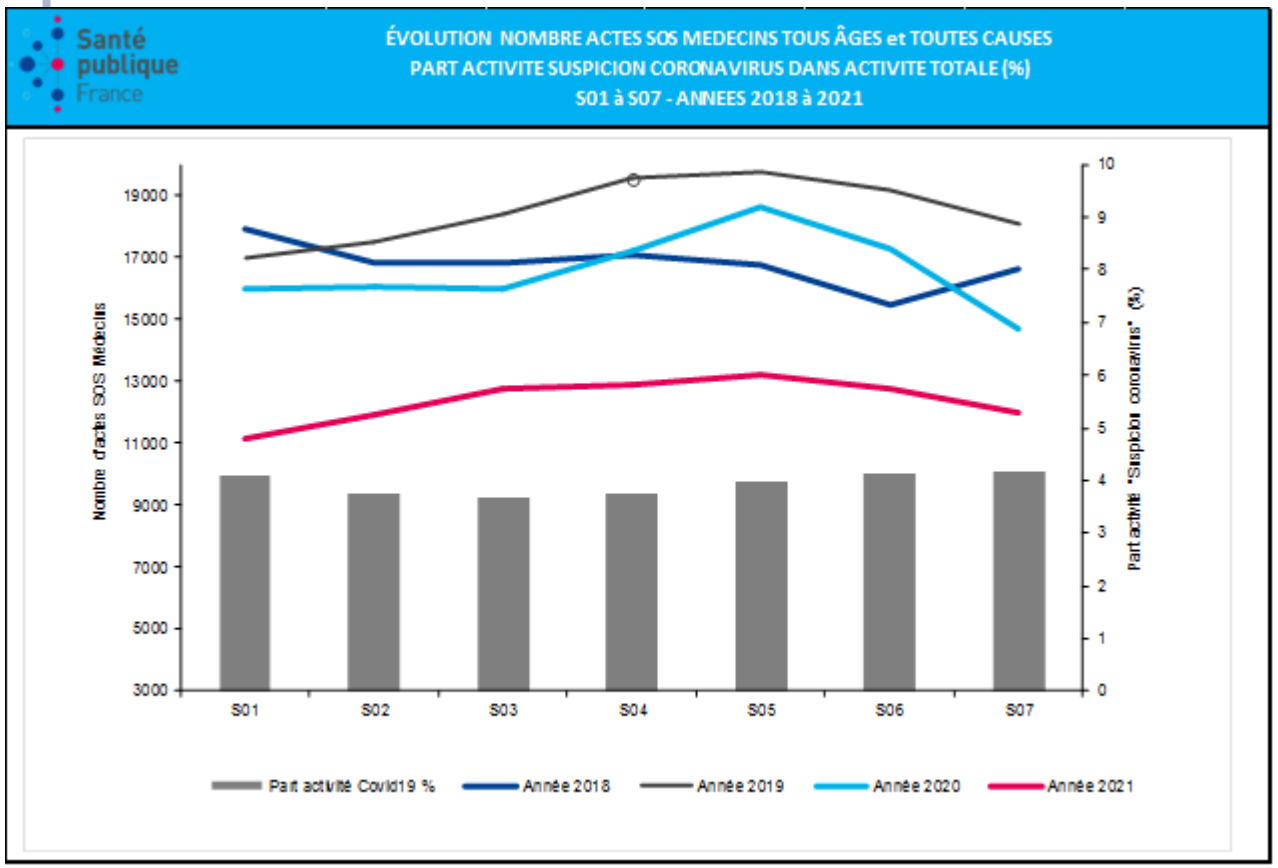

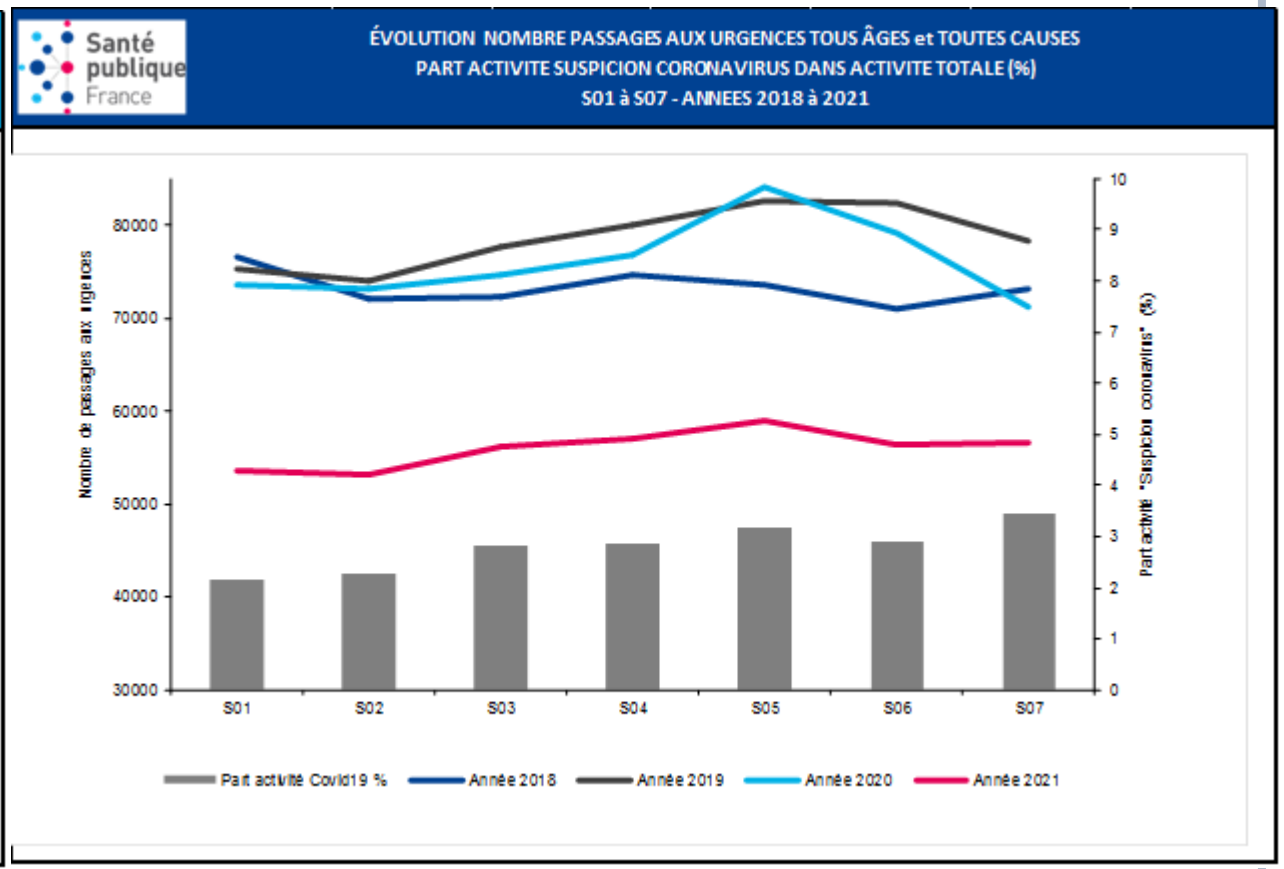

Source : SPF-IF

*Données actualisées le **26/02/2021***

Situation nationale : points clés de la semaine 07 (du 15 au 21/02/2021)

*Données actualisées le **26/02/2021***

En semaine 07, situation préoccupante en raison d'une hausse du nombre de nouveaux cas, témoignant d'une augmentation de la circulation du SARS-CoV-2 à un niveau élevé, avec une tension hospitalière forte, dans un contexte de diffusion croissante de variants plus transmissibles et qui deviennent prédominants en métropole

- Reprise de l'augmentation du nombre de nouveaux cas
- Amélioration des indicateurs chez les personnes âgées de 75 ans et plus, reflet probable de la vaccination
- Mortalité liée à la COVID-19 toujours élevée
- Métropole :
  - Régions les plus touchées : Provence-Alpes-Côte d'Azur, Hauts-de-France et Île-de-France
  - Très fortes hétérogénéités départementales
- Outre-mer : taux d'incidence toujours très élevé à Mayotte

Variants

- Augmentation de la proportion de suspicion de variants d'intérêt par RT-PCR de criblage :
  - Suspicion de variant 20I/501Y.V1 : 49% (supérieure à 50% dans 33 départements métropolitains)
  - Suspicion de variant 20H/501Y.V2 ou 20J/501Y.V3 : 6% (supérieure à 10% dans 11 départements métropolitains)

Prévention

- Vaccination :
  - 2 656 447 personnes ayant reçu au moins une dose de vaccin
  - Couverture vaccinale des résidents des EHPAD ou USLD de 80% pour la première dose
- Résultats de l'enquête CoviPrev du 15 au 17 février :
  - Légère diminution du respect des mesures d'hygiène et difficultés du respect de la distanciation à 2 mètres
  - Augmentation de l'intention de se faire vacciner
  - Nouvelle augmentation des états dépressifs et anxieux déclarés

Source : SPF (https://www.santepubliquefrance.fr/maladies-et-traumatismes/maladies-et-infections-respiratoires/infection-a-coronavirus/documents/bulletin-national/covid-19-point-epidemiologique-du-25-fevrier-2021)

Situation nationale : points clés de la semaine 07 (du 15 au 21/02/2021)

Focus *Variants émergents du SARS-CoV-2* :

L'analyse des résultats des tests de criblage des variants d'intérêt disponibles collectés *via* SI-DEP montrait une **augmentation progressive de la proportion de suspicion de variants d'intérêts parmi les tests criblés**, qui atteint **49% pour 20I/501Y.V1 (UK)** et **6% pour 20H/501Y.V2 (ZA) ou 20J/501Y.V3 (BR)**. Ces variants ont été détectés dans toutes les régions métropolitaines, avec de fortes disparités départementales. Les plus fortes proportions de variants sont retrouvées chez les **0-19 ans**. Les données de séquençage montrent que la présence du variant 20J/501Y.V3 (BR) reste très minoritaire à l'heure actuelle.

Focus *Campagne de vaccination* :

En population générale : Le 23 février 2021, **2 656 447 personnes ont reçu au moins une dose de vaccin contre la COVID-19 en France** et **1 318 292 personnes ont été vaccinées par deux doses** (données par date d'injection).
Il est ainsi estimé qu'à cette date, **4,0% de la population en France** a reçu **au moins une dose** de vaccin contre la COVID-19 et **2,0% a reçu deux doses**.

Régions	Au moins une dose de vaccin (N)	Couverture vaccinale une dose (%)	Deux doses de vaccin (N)	Couverture vaccinale deux doses (%)
Auvergne - Rhône - Alpes	55 611	70,1	28 839	36,3
Bourgogne - Franche-Comté	24 368	71,9	16 669	49,2
Bretagne	38 361	91,4	24 465	58,3
Centre-Val de Loire	23 648	78,7	16 501	54,9
Corse*	2 157	>99,0	1 375	66,7
Grand - Est	42 054	78,7	28 476	53,3
Hauts-de-France	35 808	72,9	21 138	43,0
Ile de France	55 242	81,4	35 063	51,7
Normandie	31 149	89,5	22 739	65,4
Nouvelle - Aquitaine	61 368	84,3	38 303	52,6
Occitanie	51 462	83,1	30 743	49,6
Pays de la Loire	42 157	88,7	30 243	63,7
Provence-Alpes-Côte d'Azur	36 198	76,9	21 406	45,5
France métropolitaine	**499 583**	**80,3**	**315 960**	**50,8**

Résidents en EHPAD ou en USLD : Au 23 février 2021, 501 465 résidents en EHPAD ou en USLD ont reçu au moins une dose de vaccin contre la COVID-19 en France (données par date d'injection). Il est ainsi estimé que 80,0% des résidents d'EHPAD ou d'USLD ont reçu une première dose de vaccin contre la COVID-19. Les couvertures vaccinales régionales de la première dose varient entre 70,1% et 99,0% en France métropolitaine. Les nombres de personnes vaccinées et les couvertures vaccinales peuvent être sous-estimés dans plusieurs régions, notamment dans celles présentant des défauts de saisie dans Vaccin Covid.
Il est estimé que **317 214 résidents des EHPAD et USLD ont reçu les deux doses de vaccin**, ce qui correspond à **50,6% de ces résidents en France**.

Source : SPF (https://www.santepubliquefrance.fr/maladies-et-traumatismes/maladies-et-infections-respiratoires/infection-a-coronavirus/documents/bulletin-national/covid-19-point-epidemiologique-du-25-fevrier-2021)

*Données actualisées le **26/02/2021***

Situation nationale : passages aux urgences

Période : 11 février au 20 février

Principales évolutions constatées sur les 10 derniers jours (données des semaines glissantes)

		11/02/2021	20/02/2021	Evolution
Nombre de passages Tous âges	Ile-de-France	45 652	42 874	-6,1%
Nombre de passages Pédiatrie		12 625	11 008	-12,8%
Part de la pédiatrie dans le total passages		27,7%	25,7%	-2,0
Nombre de passages Tous âges	6 grandes métropoles régionales	43 946	41 616	-5,3%
Nombre de passages Pédiatrie		10 549	9 784	-7,3%
Part de la pédiatrie dans le total passages		24,0%	23,5%	-0,5

Evolution > 5

Evolution > 20

		11/02/2021	20/02/2021	Evolution
Part des passages pour suspicion de covid Tous âges	Ile-de-France	3,04%	3,31%	0,3
Part des passages pour suspicion de covid Pédiatrie		0,31%	0,23%	-0,1
Part des passages pour suspicion de covid Tous âges	6 grandes métropoles régionales	3,7%	3,4%	-0,3
Part des passages pour suspicion de covid Pédiatrie		0,2%	0,2%	0,0

Evolution > 1

En synthèse :

La diminution du nombre de **passages « tous âges »** en Ile-de-France se poursuit sur les 10 derniers jours (-6,1 %).

- Cette tendance à la baisse s'observe dans tous les départements, hormis le Val d'Oise où la situation est stable : de -3% (Essonne) à -10% (Yvelines).
- Dans les **autres métropoles**, la tendance est à la stabilité (Nord, Gironde, Alpes Maritimes, Haute Garonne) ou à la baisse (Rhône, Bouches du Rhône).

En **pédiatrie**, la baisse d'activité se poursuit et s'amplifie en Ile-de-France (-12,8%), tendance observée dans tous les départements : de - 3% (Val d'Oise) à -28% (Yvelines).
Dans les autres métropoles, les évolutions sont contrastées : de -26% (Rhône) à +2% (Nord, Gironde).

Les parts des **passages pour Covid** « **tous âges** » (3,3%) et **pédiatrie** (0,23%) ne varient pas de manière significative en Ile-de-France.
Même observation dans les autres métropoles.

Situation nationale : indicateurs épidémiologiques régionaux (1/2)

Données SI-DEP (tests RT-PCR et tests antigéniques rapides) : période du **16** au **22 février 2021**

Evolution entre la période glissante du 15 au 21/02 et la période glissante du 16 au 22/02 :

· Les régions **Nouvelle-Aquitaine, Hauts-de-France, Île-de-France, et Corse** présentent des **taux d'incidence en hausse** sur les dernières périodes glissantes.

Evolution entre la période allant du 09 au 15/02 et la période glissante du 16 au 22/02 :

· Les **taux de dépistage** affichent une tendance à la **hausse** dans **cinq** des treize **régions** de France métropolitaine (des hausses allant de 6,2% pour le Centre-Val de Loire à 10,6% pour Bretagne). En revanche, des baisses s'observent dans cinq régions (des baisses allant de 6,9% en IDF à 14,2% en Occitanie). Une stabilité s'observe pour les régions PACA, Corse et Pays de la Loire. La région Provence-Alpes-Côte d'Azur présente toujours le taux de dépistage le plus élevé, à 4772 personnes testées / 100 000 habitants et l'**IDF** se situe parmi les régions qui dépistent le plus (en **5ème position**), à 3 604 personnes testés / 100 000 habitants.

· Les **taux d'Incidence bruts** affichent une tendance à la **hausse huit** des treize **régions** de France métropolitaine (des hausses allant de 6,1% pour la Nouvelle-Aquitaine à 34,4% pour la Corse), y compris l'**IDF (+24,6%)**. Une tendance à la baisse s'observe en Occitanie (-7,1%). L'**IDF** présente un TI à 301,9 cas / 100 000 habitants, le **3ème le plus élevé** (derrière les Hauts-de-France à 318,5 et PACA à 373,6).

· Les **taux d'Incidence des > 65 ans** affichent une tendance à la **hausse** en **Corse** (+8,1%), **Pays de la Loire** (+11,7%), **Centre-Val de Loire** (+12,9%), **Bretagne** (+18,4%), **Hauts-de-France** (+19,0%) et **Île-de-France** (+20,2).
L'**IDF** présente un **taux d'Incidence des > 65 ans** de 246 cas / 100 000 habitants (en **7ème position**).

· Le **taux de positivité** affiche des **hausses** dans les régions **Bourgogne-Franche-Comté** (+0,6 point), **Corse** (+0,7 point), **Pays de la Loire** (+0,8 point), **Nouvelle-Aquitaine** (+0,8 point), **Hauts-de-France** (+1,1 point), **Auvergne-Rhône-Alpes** (+1,2 point), et **Île-de-France** (+2,1 points).
L'**IDF** affiche un TP de 8,4% (en **2ème position**).

Situation nationale : indicateurs épidémiologiques régionaux (2/2)

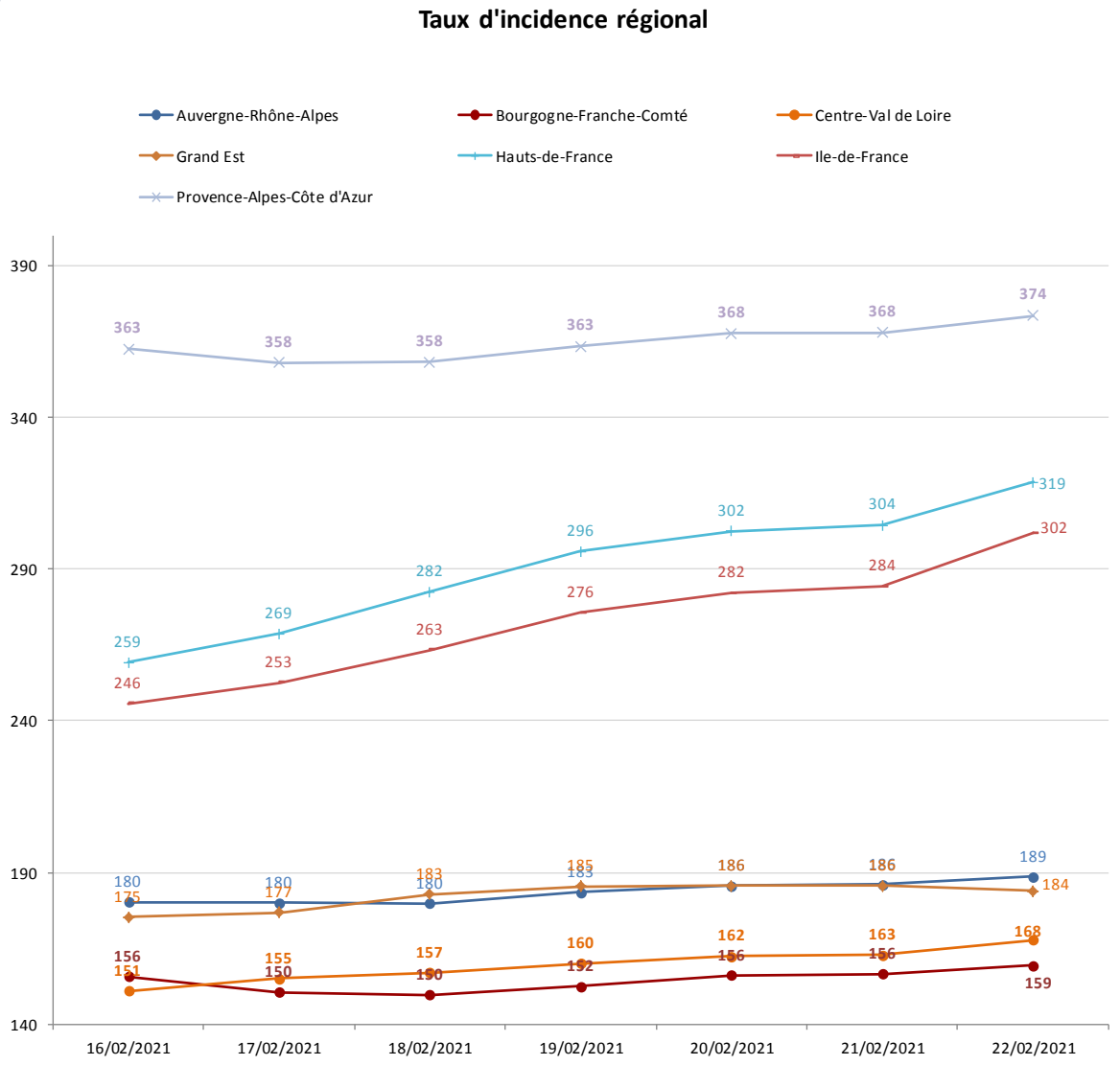

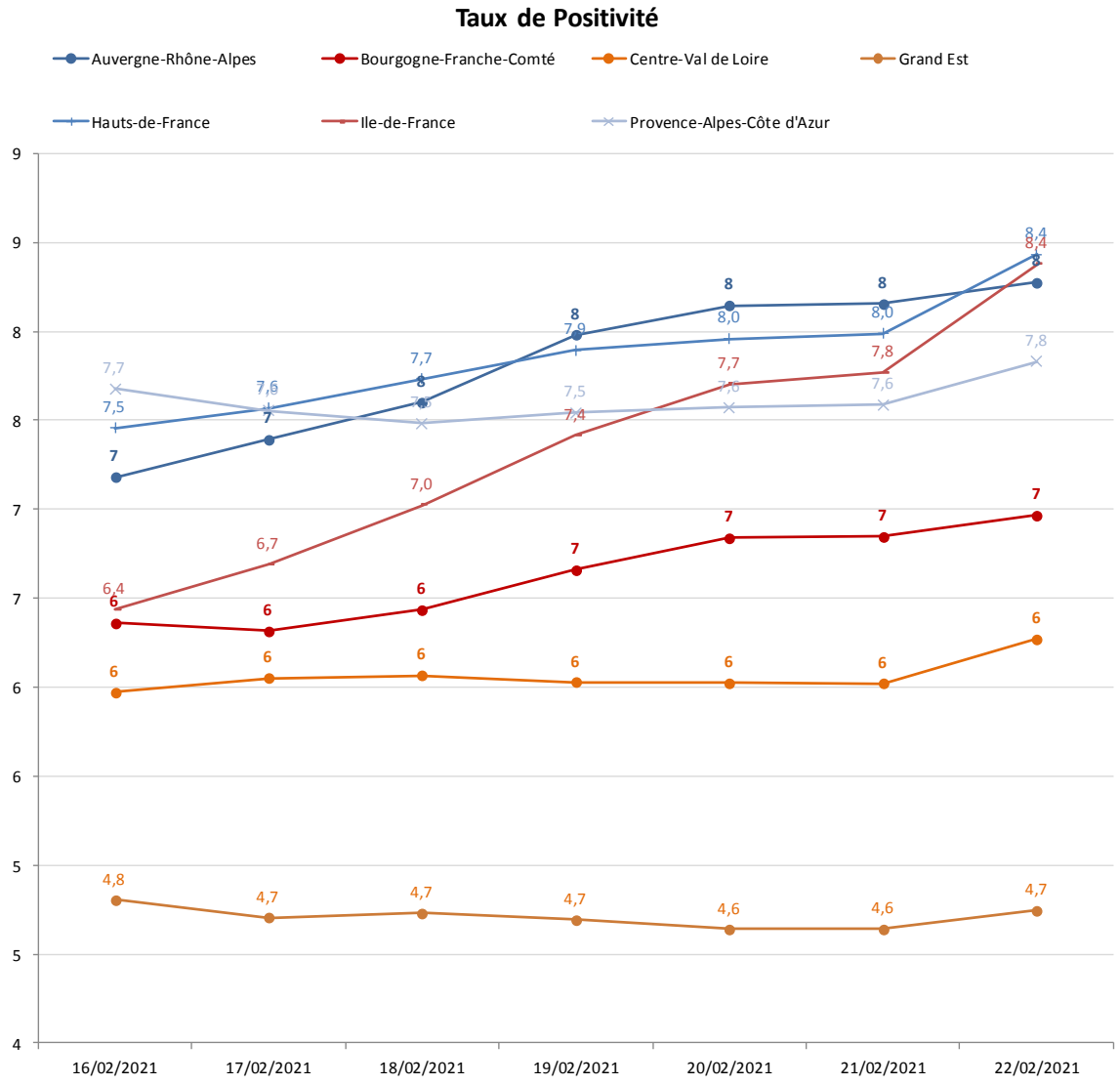

Evolution sur les 2 derniers mois – Paris (1/3)

Source SI-DEP, data.gouv – Calcul en semaine glissante

Données en semaine glissante (22-févr-2021)	75	IdF
Nombre de tests réalisés	123 577	468 137
Taux de positivité	5,7	8,2
Taux d'incidence (pour 100 000 hab.)	318,3	301,9
Part des passages aux urgences pour suspicion de Covid	3,8%	3,90%

Nombre de tests réalisés, taux d'incidence et taux de positivité sur semaines glissantes - 75

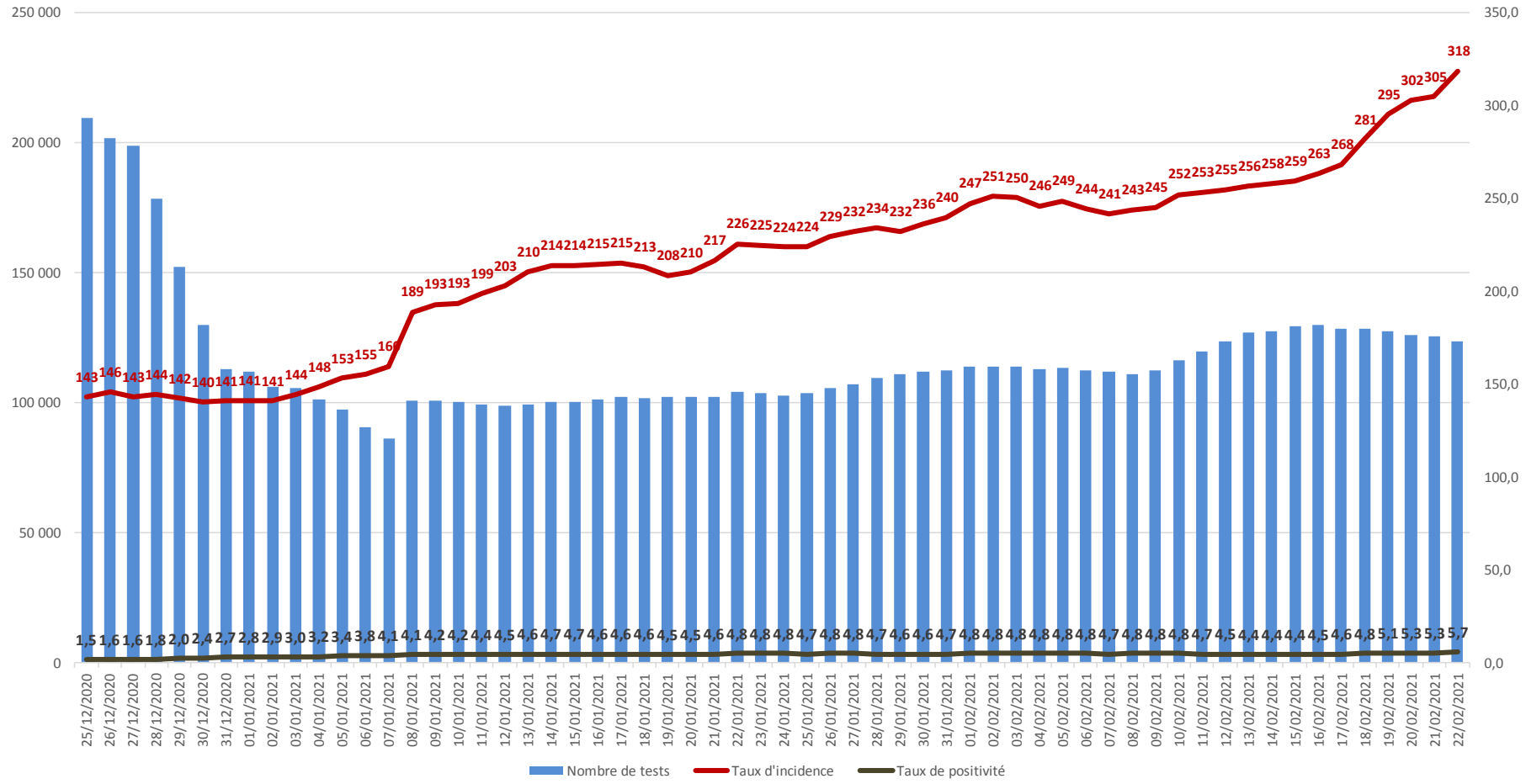

Niveau de vulnérabilité :

Elevé (dep. 18/08)

Bilan régional : Synthèse données du jour – Paris (2/3)

Source SI-DEP, data.gouv

22/02/2021	Taux d'incidence	Taux de positivité
0-9 ans	127,4	5,4
10-19 ans	355,6	5,9
20-29 ans	393,0	5,4
30-39 ans	378,5	5,3
40-49 ans	393,0	5,9
50-59 ans	335,9	6,4
60-69 ans	239,1	5,1
70-79 ans	191,9	5,9
80-89 ans	249,4	7,5
90 ans et plus	289,1	5,6
Tous âges	318,3	5,7

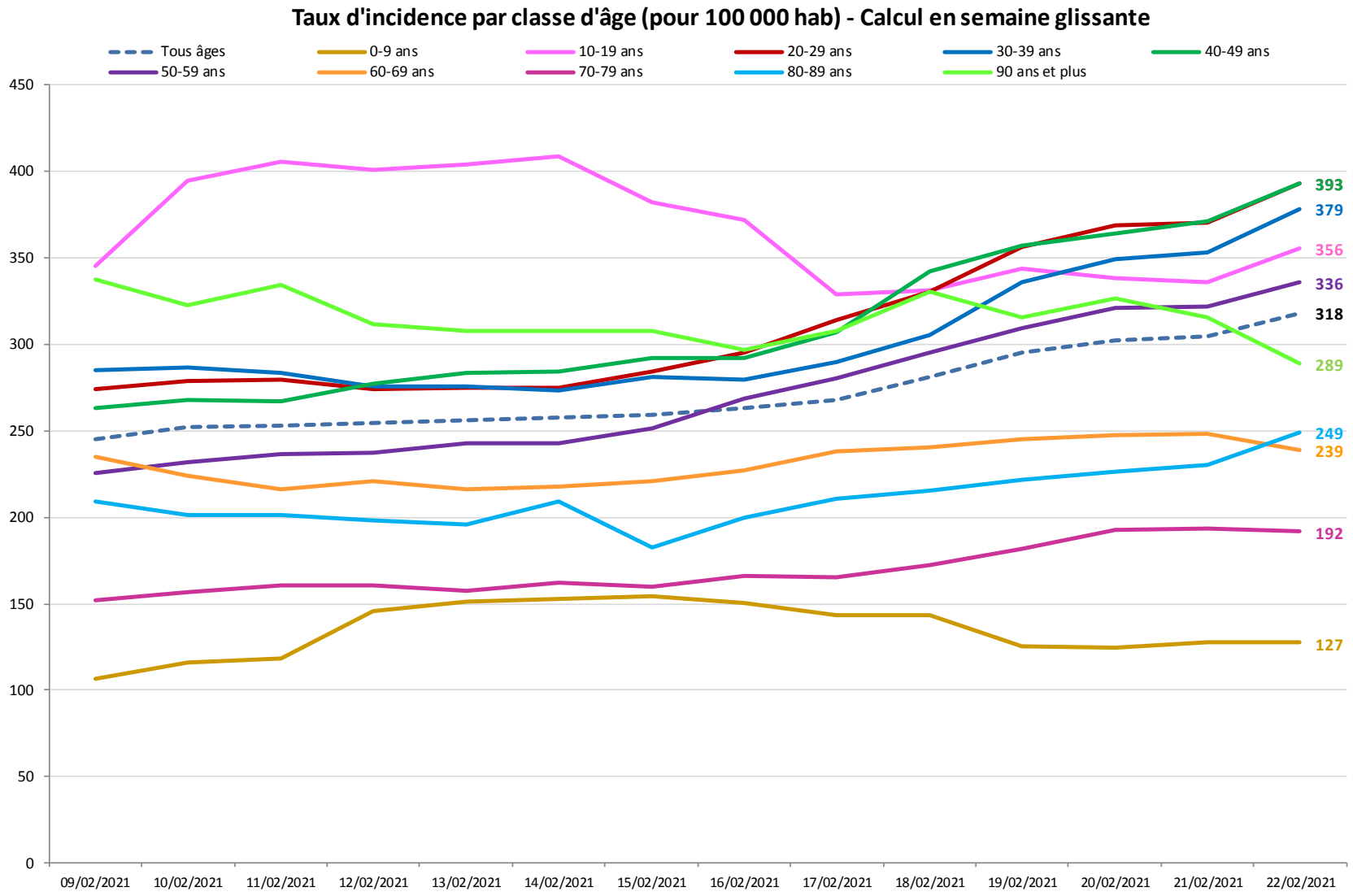

Bilan régional : Synthèse données du jour – Paris (3/3)

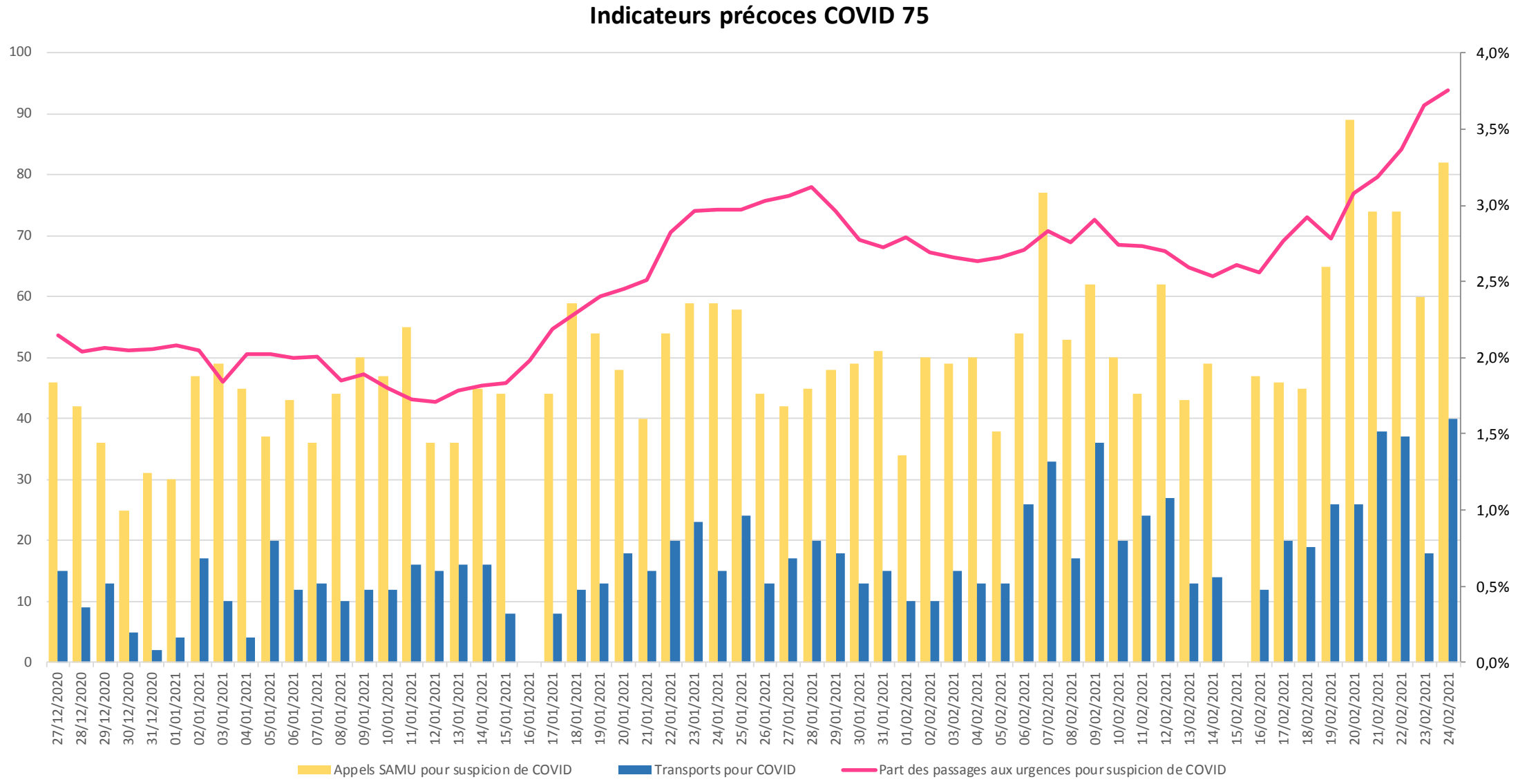

Evolution sur les 2 derniers mois – Seine Saint-Denis (1/3)

Source SI-DEP, data.gouv – Calcul en semaine glissante

Données en semaine glissante (22-févr-2021)	93	IdF
Nombre de tests réalisés	51 185	468 137
Taux de positivité	11,7	8,2
Taux d'incidence (pour 100 000 hab.)	343,6	301,9
Part des passages aux urgences pour suspicion de Covid	5,1%	3,90%

Nombre de tests réalisés, taux d'incidence et taux de positivité sur semaines glissantes - 93

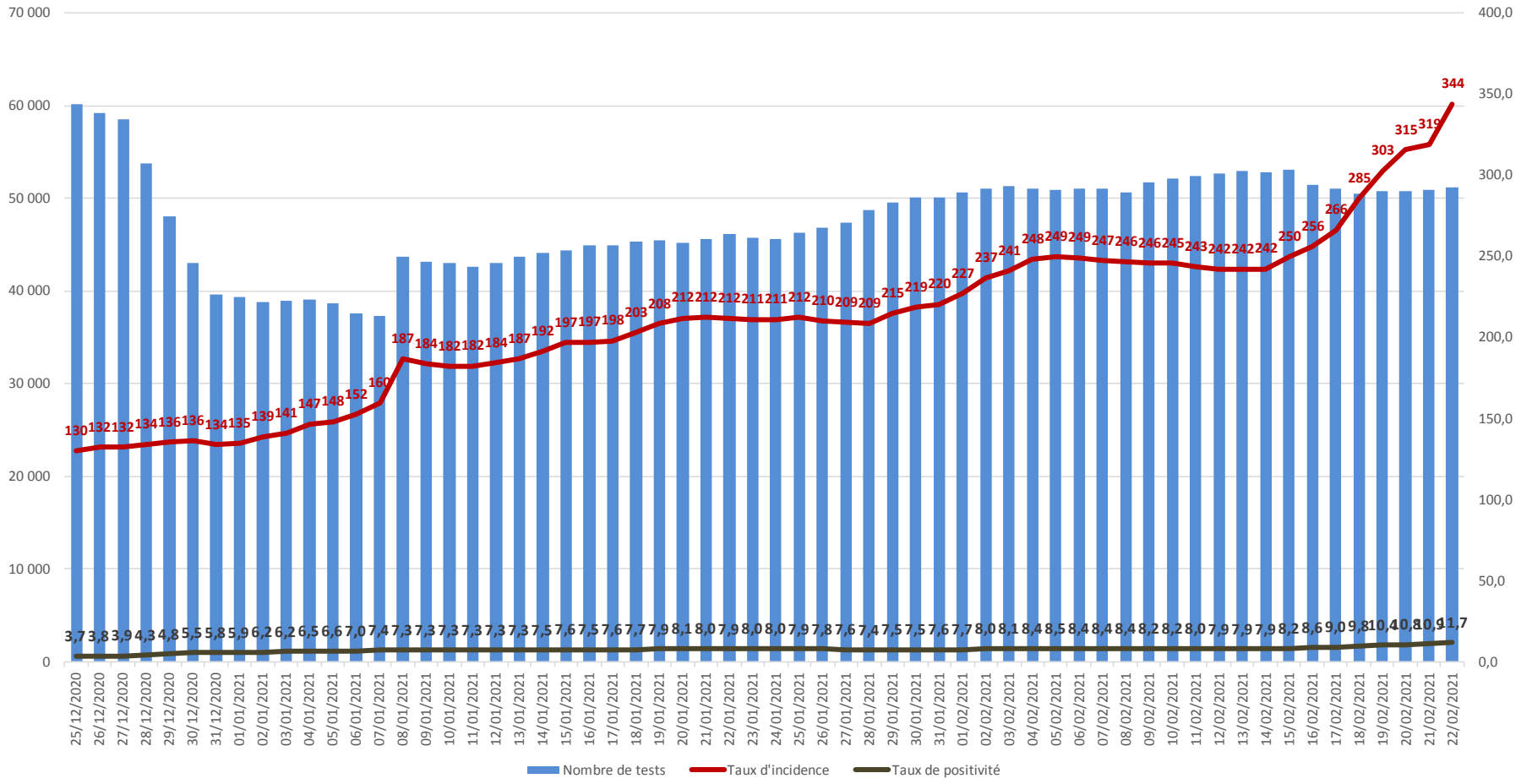

Niveau de vulnérabilité

Elevé (dep. 20/08)

Bilan régional : Synthèse données du jour – Seine Saint Denis (2/3)

Source SI-DEP, data.gouv

22/02/2021	Taux d'incidence	Taux de positivité
0-9 ans	92,8	10,3
10-19 ans	286,9	13,3
20-29 ans	436,8	10,9
30-39 ans	420,3	11,0
40-49 ans	422,9	11,9
50-59 ans	410,3	12,8
60-69 ans	407,2	11,9
70-79 ans	292,3	11,0
80-89 ans	332,5	12,3
90 ans et plus	426,5	9,7
Tous âges	343,6	11,7

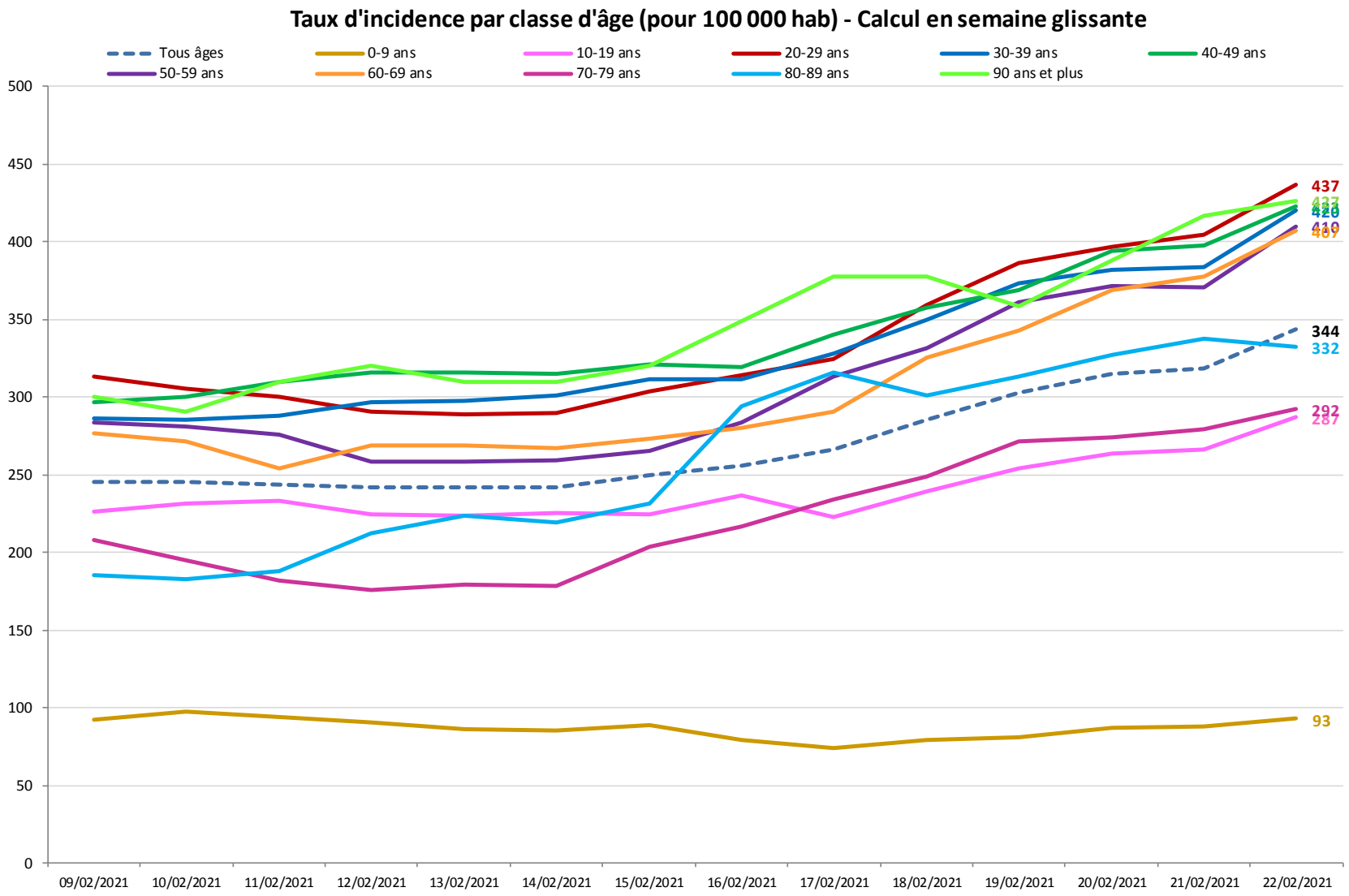

Bilan régional : Synthèse données du jour – Seine Saint Denis (3/3)

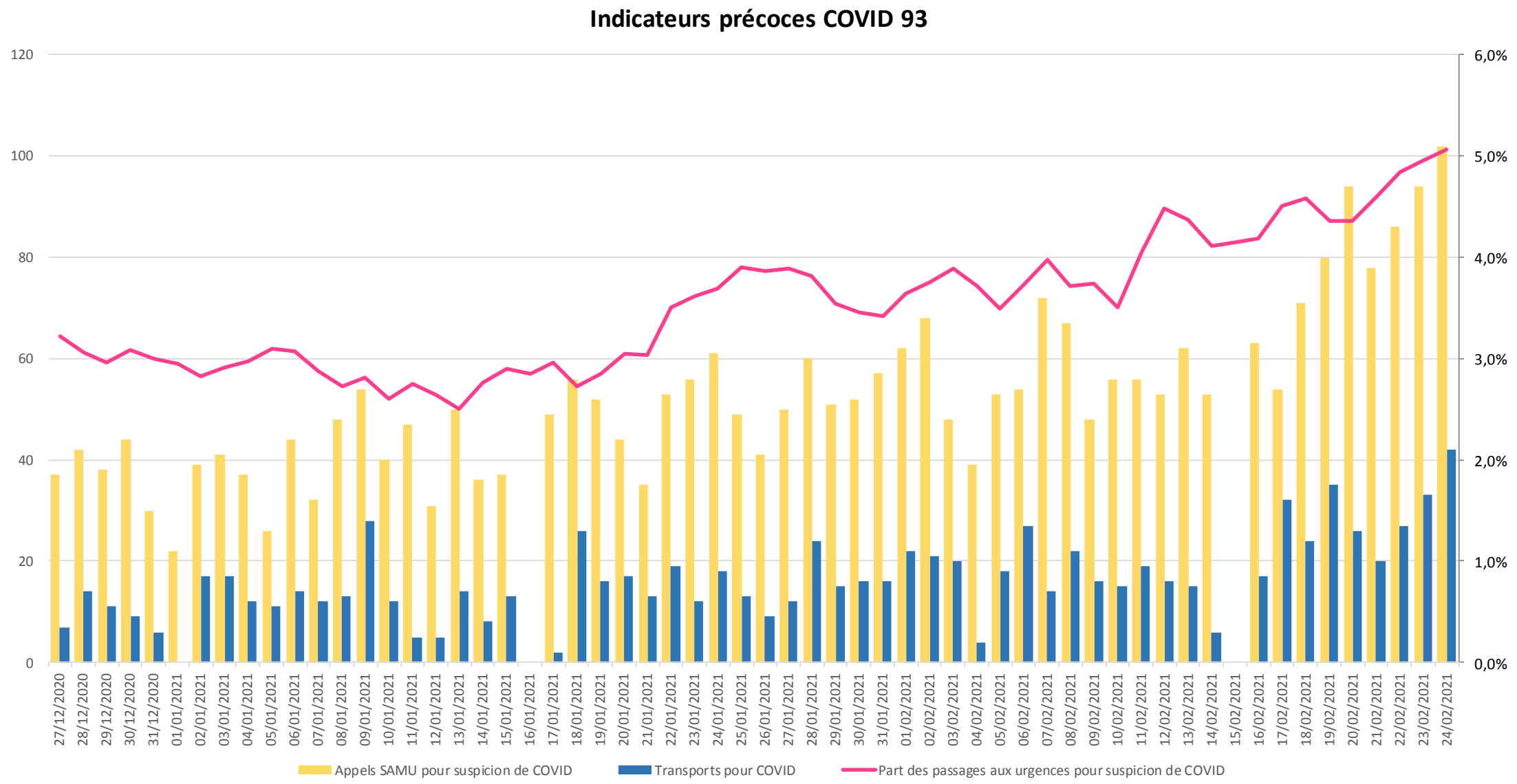

Evolution sur les 2 derniers mois – Val de Marne (1/3)

Source SI-DEP, data.gouv – Calcul en semaine glissante

Données en semaine glissante (22-févr-2021)	94	IdF
Nombre de tests réalisés	50 734	468 137
Taux de positivité	9,2	8,2
Taux d'incidence (pour 100 000 hab.)	320,2	301,9
Part des passages aux urgences pour suspicion de Covid	4,0%	3,90%

Nombre de tests réalisés, taux d'incidence et taux de positivité sur semaines glissantes - 94

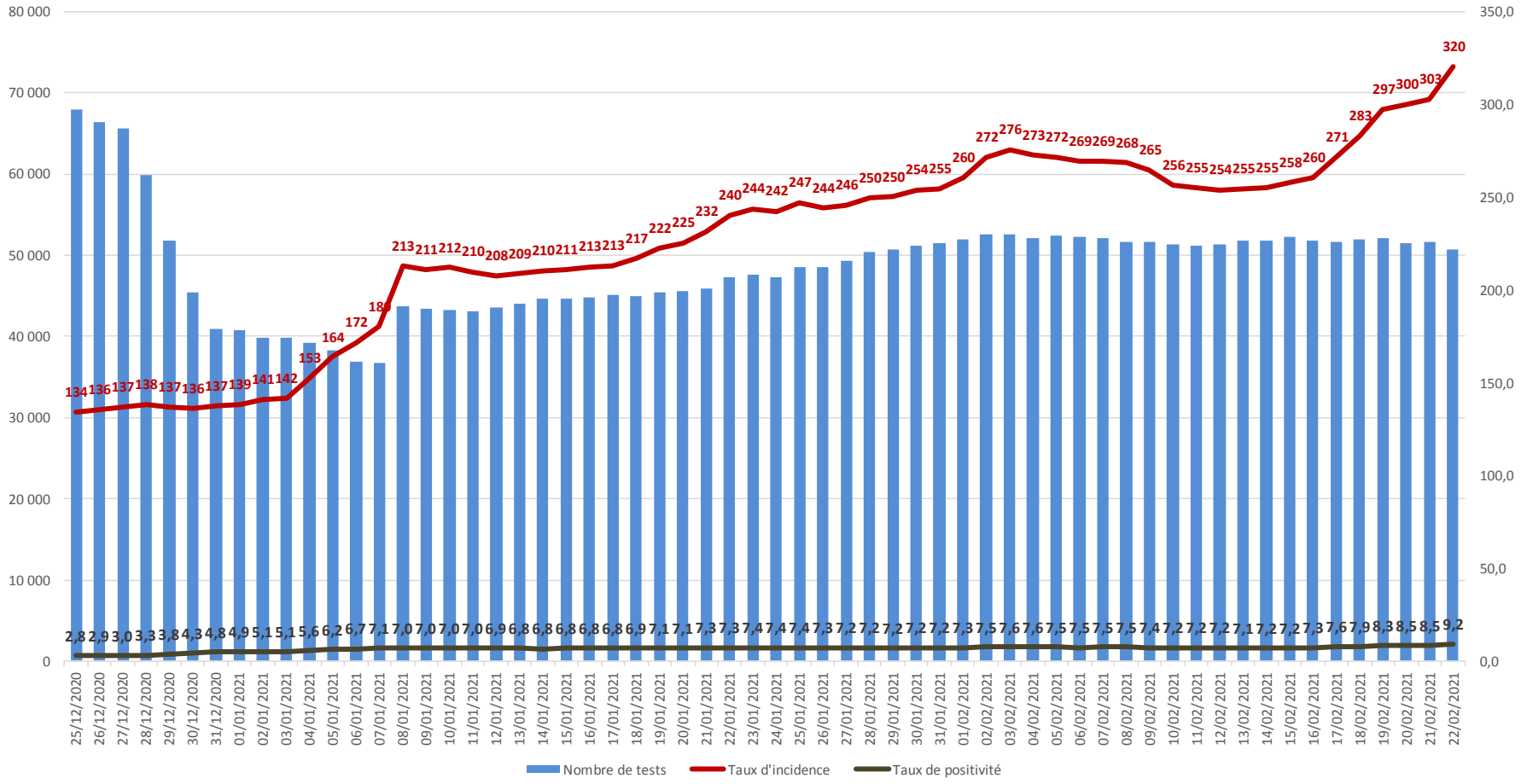

Niveau de vulnérabilité :

Elevé (dep. 20/08)

Bilan régional : Synthèse données du jour – Val de Marne (2/3)

Source SI-DEP, data.gouv

22/02/2021	Taux d'incidence	Taux de positivité
0-9 ans	121,4	7,9
10-19 ans	275,8	8,1
20-29 ans	438,9	10,0
30-39 ans	409,4	9,5
40-49 ans	394,9	9,5
50-59 ans	352,3	9,8
60-69 ans	303,5	8,9
70-79 ans	216,3	8,5
80-89 ans	220,0	7,8
90 ans et plus	345,6	8,9
Tous âges	320,2	9,2

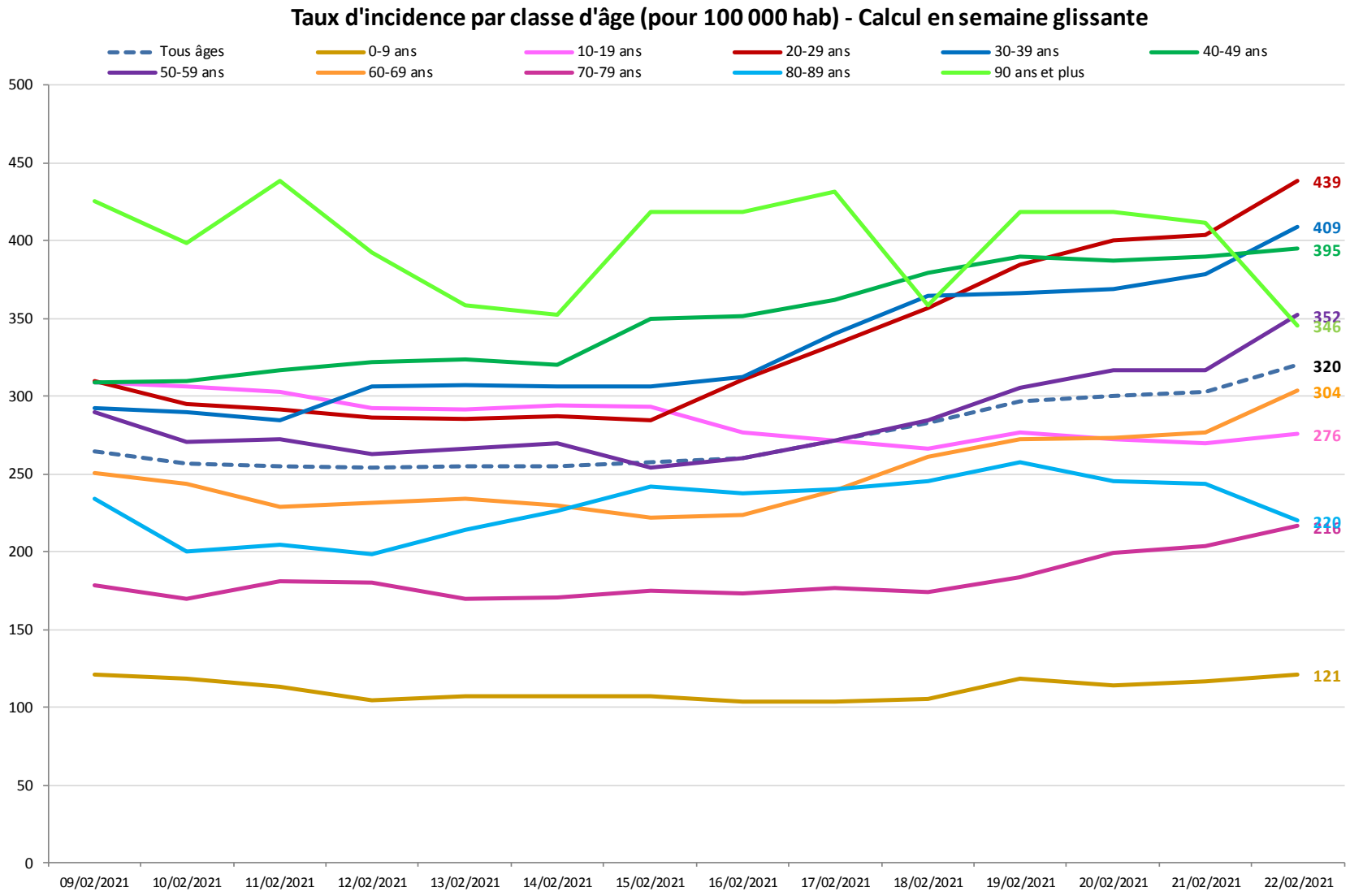

Bilan régional : Synthèse données du jour – Val de Marne (3/3)

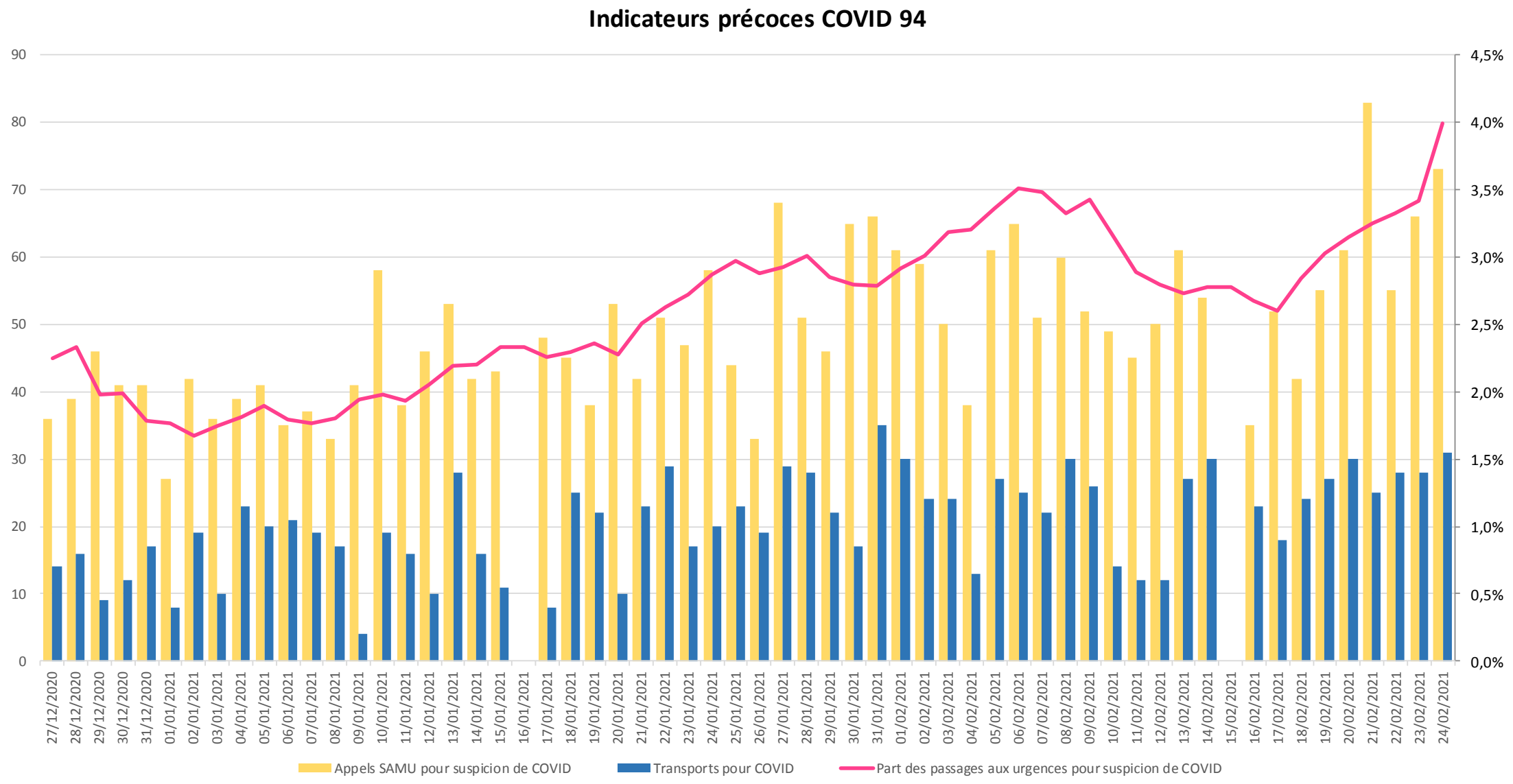

Evolution sur les 2 derniers mois – Val d'Oise (1/3)

Source SI-DEP, data.gouv – Calcul en semaine glissante

Données en semaine glissante (22-févr-2021)	95	IdF
Nombre de tests réalisés	38 158	468 137
Taux de positivité	10,3	8,2
Taux d'incidence (pour 100 000 hab.)	305,8	301,9
Part des passages aux urgences pour suspicion de Covid	4,5%	3,90%

Nombre de tests réalisés, taux d'incidence et taux de positivité sur semaines glissantes - 95

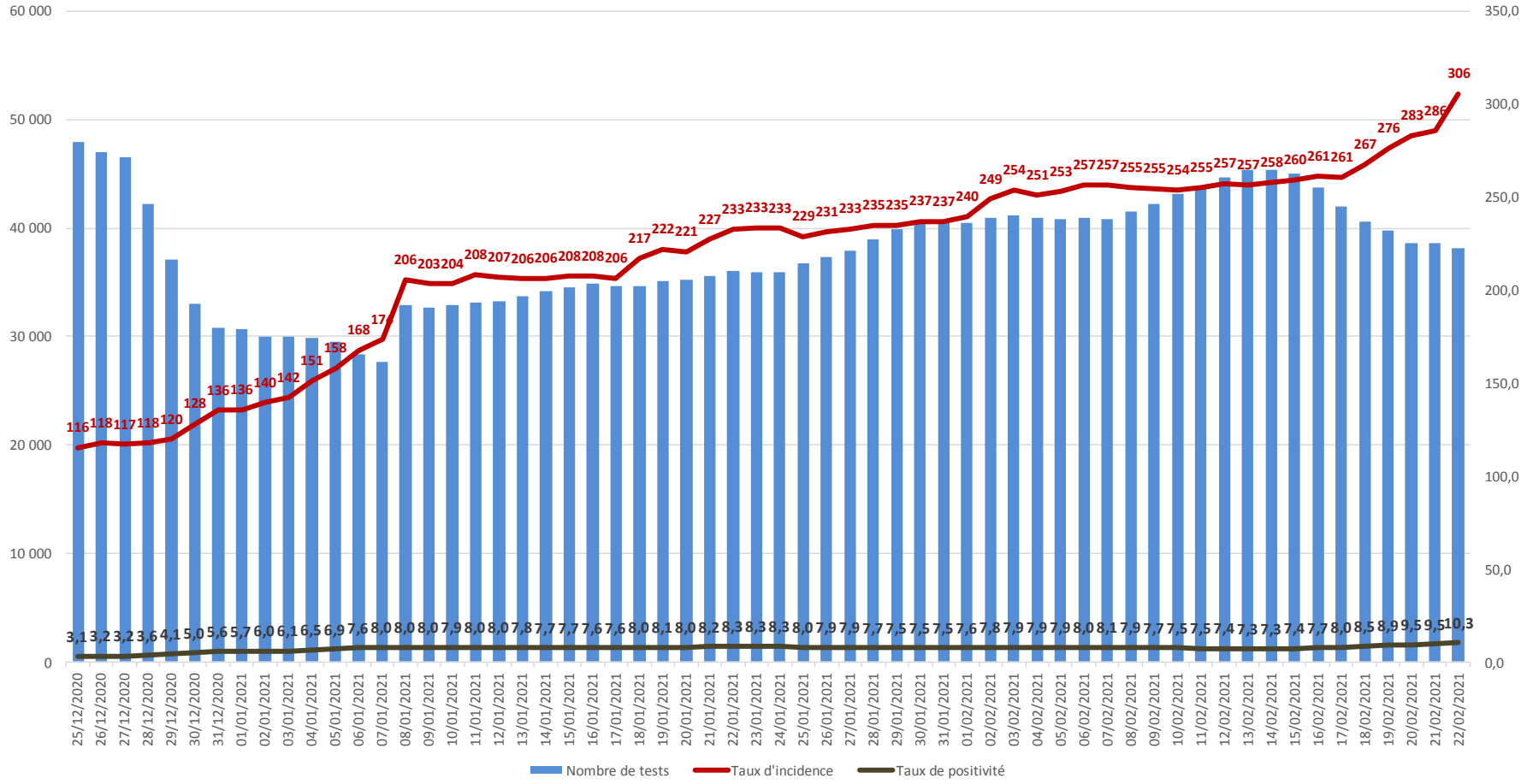

Niveau de vulnérabilité :

Elevé (dep. 27/08)

Bilan régional : Synthèse données du jour – Val d'Oise (2/3)

Source SI-DEP, data.gouv

22/02/2021	Taux d'incidence	Taux de positivité
0-9 ans	80,0	8,6
10-19 ans	286,4	10,5
20-29 ans	409,9	10,1
30-39 ans	408,3	10,6
40-49 ans	369,8	10,3
50-59 ans	353,5	11,0
60-69 ans	330,2	10,3
70-79 ans	215,2	9,7
80-89 ans	254,8	11,3
90 ans et plus	182,4	6,1
Tous âges	305,8	10,3

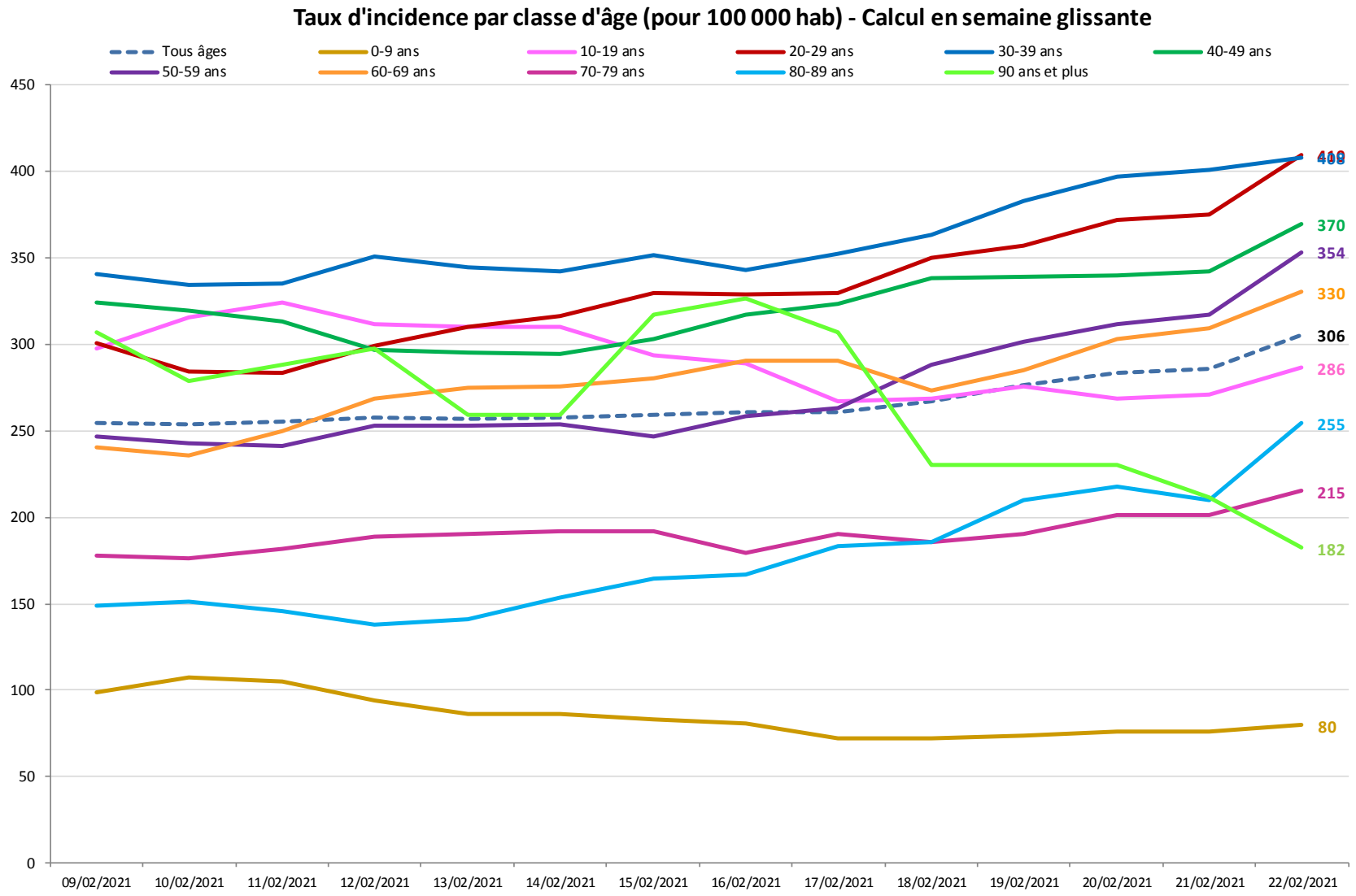

Bilan régional : Synthèse données du jour – Val d'Oise (3/3)

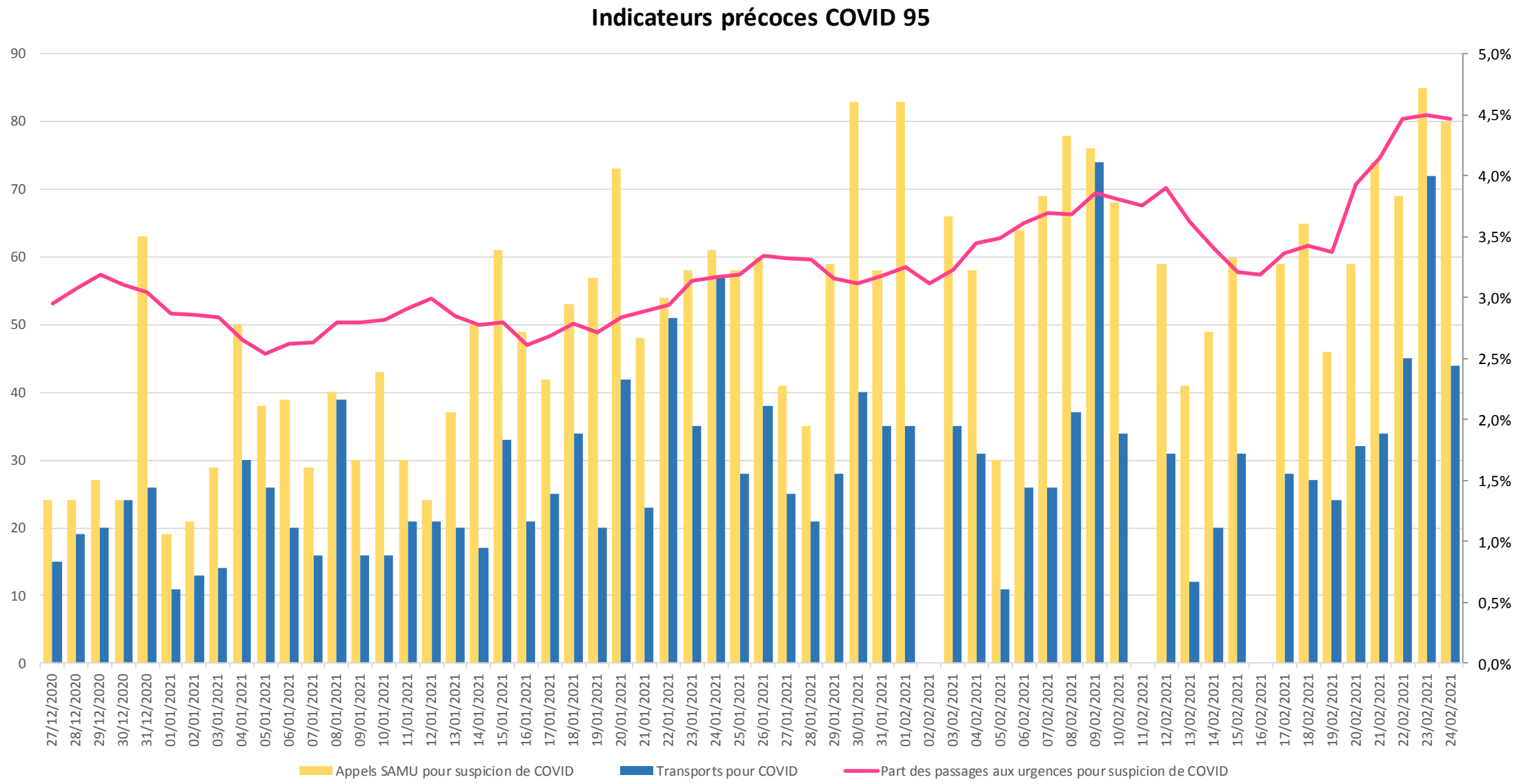

Evolution sur les 2 derniers mois – Essonne (1/3)

Source SI-DEP, data.gouv – Calcul en semaine glissante

Données en semaine glissante (22-févr-2021)	91	IdF
Nombre de tests réalisés	39 816	468 137
Taux de positivité	9,6	8,2
Taux d'incidence (pour 100 000 hab.)	280,4	301,9
Part des passages aux urgences pour suspicion de Covid	3,8%	3,90%

Nombre de tests réalisés, taux d'incidence et taux de positivité sur semaines glissantes - 91

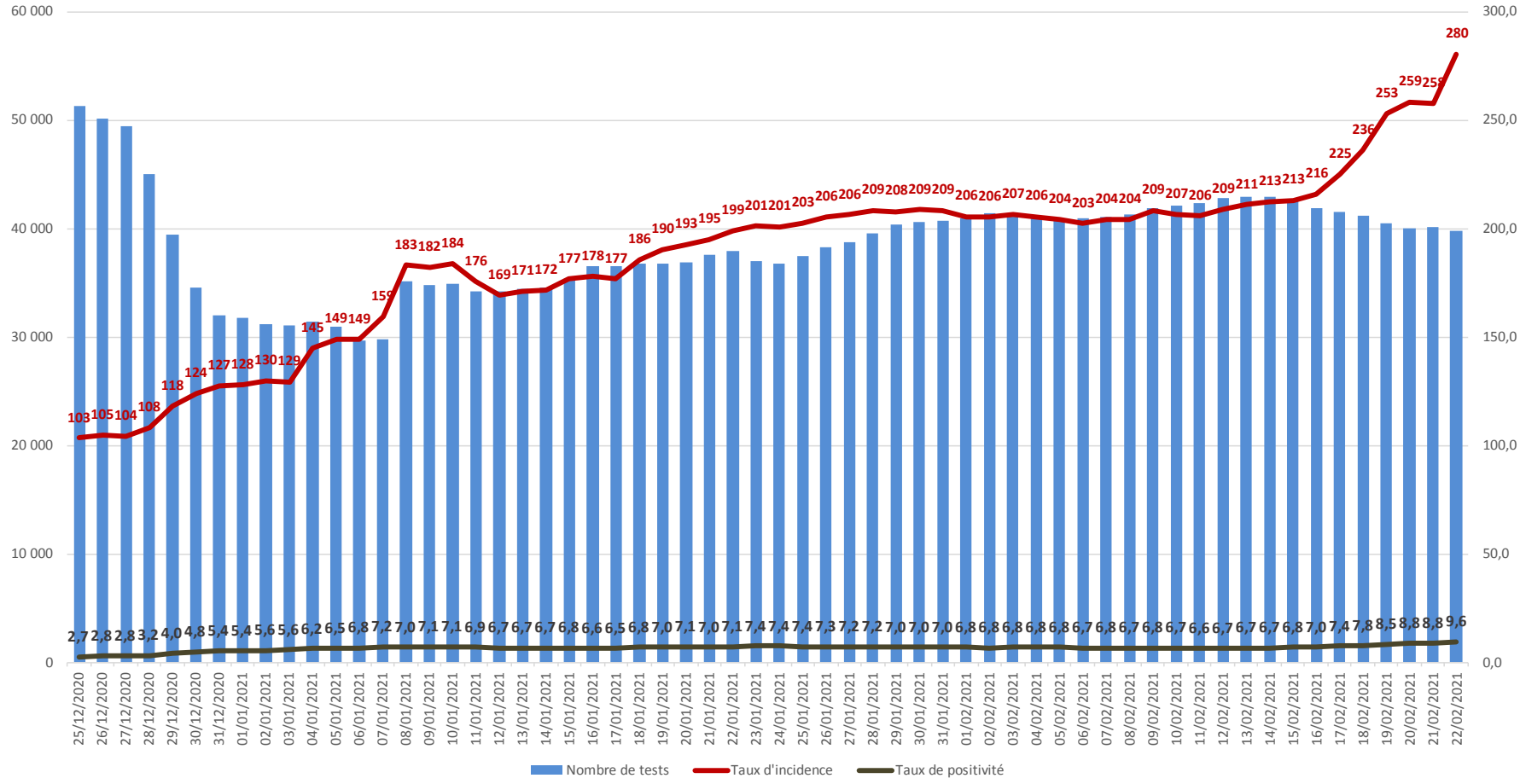

Niveau de vulnérabilité:

Elevé (dep. 31/08)

Bilan régional : Synthèse données du jour – Essonne (2/3)

Source SI-DEP, data.gouv

22/02/2021	Taux d'incidence	Taux de positivité
0-9 ans	90,1	8,5
10-19 ans	264,1	10,1
20-29 ans	386,2	10,1
30-39 ans	367,5	10,1
40-49 ans	385,9	10,9
50-59 ans	293,1	9,5
60-69 ans	231,0	8,7
70-79 ans	177,8	7,5
80-89 ans	232,2	7,6
90 ans et plus	346,5	5,7
Tous âges	280,4	9,6

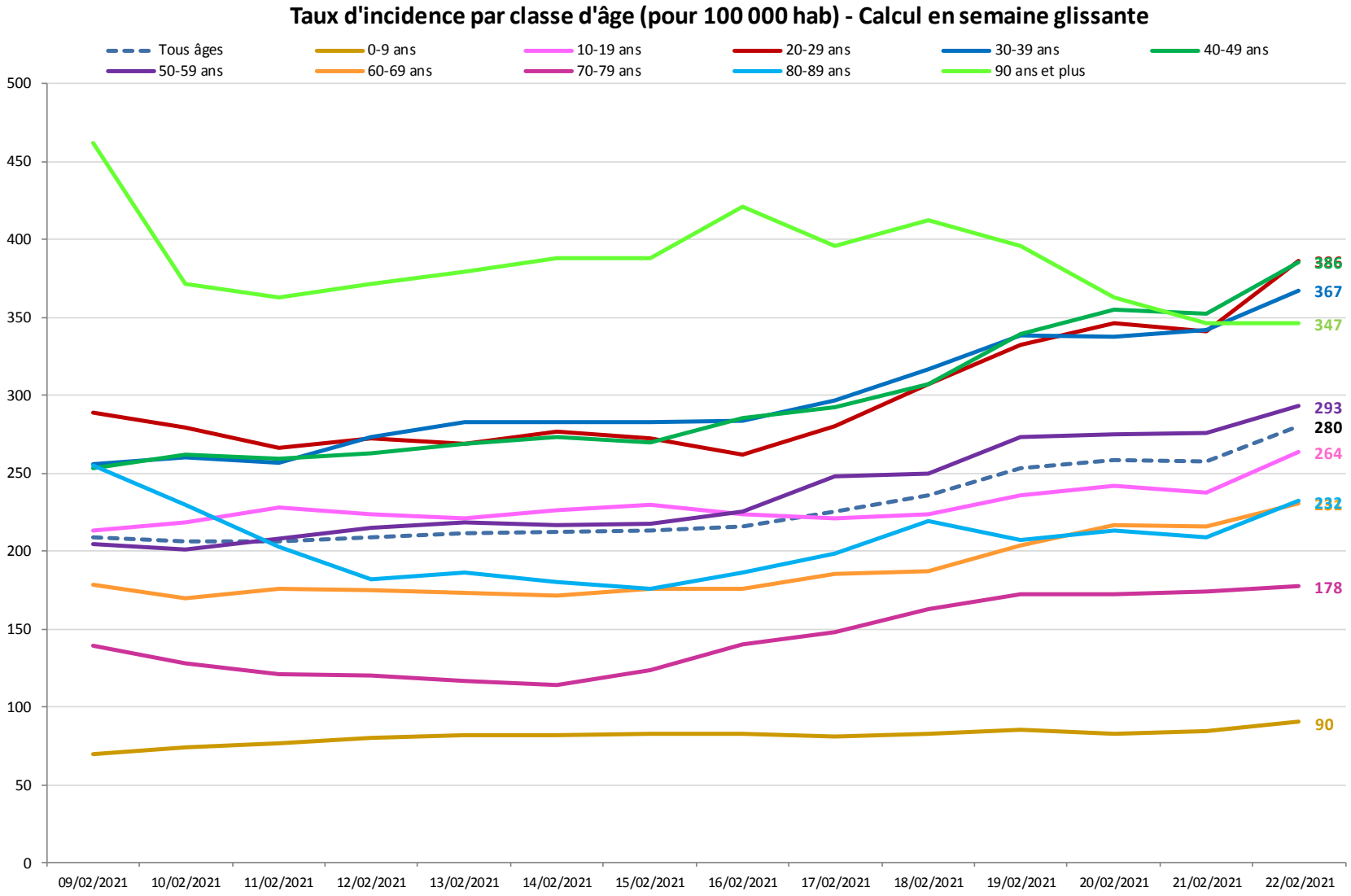

Bilan régional : Synthèse données du jour – Essonne (3/3)

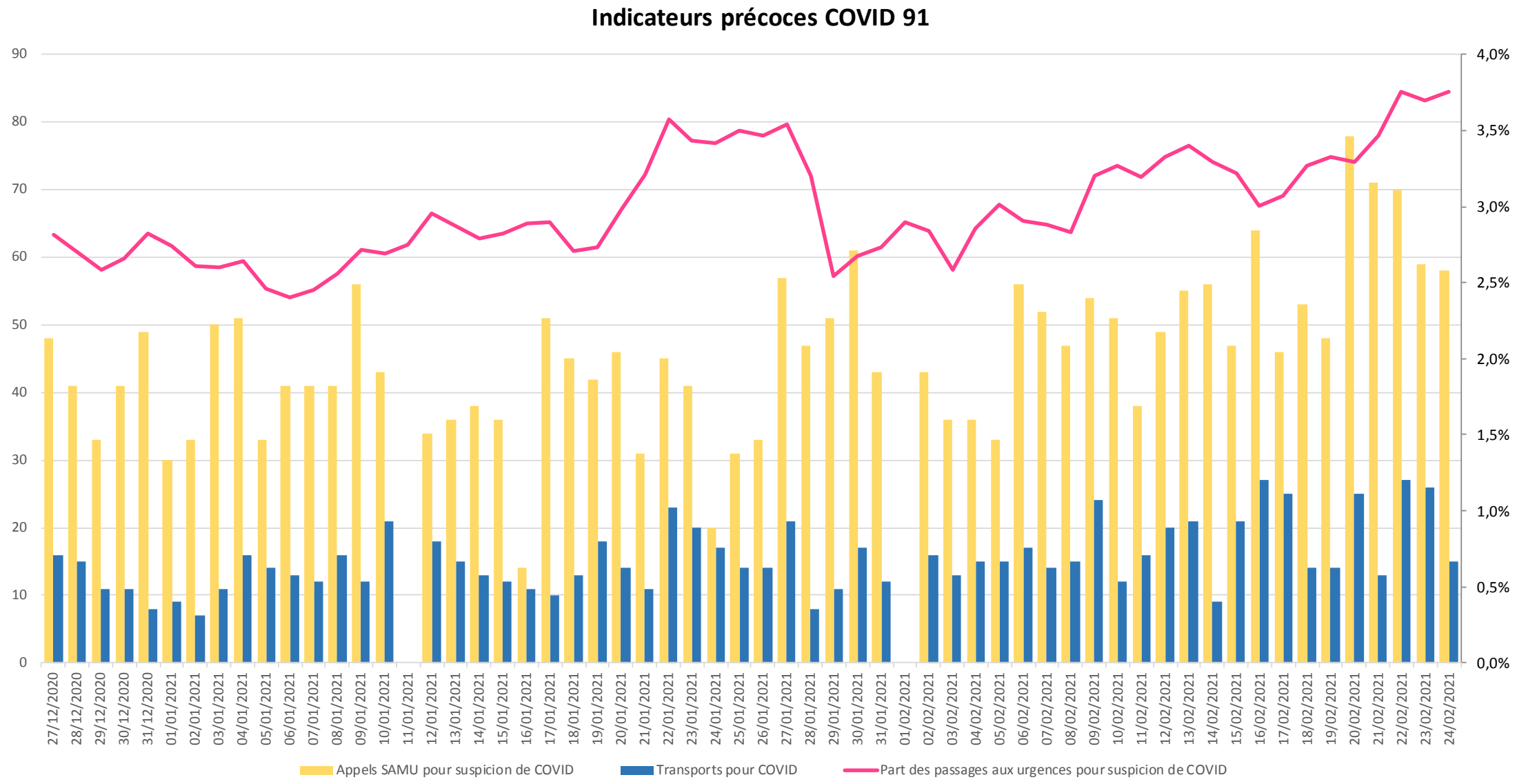

Evolution sur les 2 derniers mois – Hauts-de-Seine (1/3)

Source SI-DEP, data.gouv – Calcul en semaine glissante

Données en semaine glissante (22-févr-2021)	92	IdF
Nombre de tests réalisés	69 120	468 137
Taux de positivité	6,3	8,2
Taux d'incidence (pour 100 000 hab.)	260,3	301,9
Part des passages aux urgences pour suspicion de Covid	3,1%	3,90%

Nombre de tests réalisés, taux d'incidence et taux de positivité sur semaines glissantes - 92

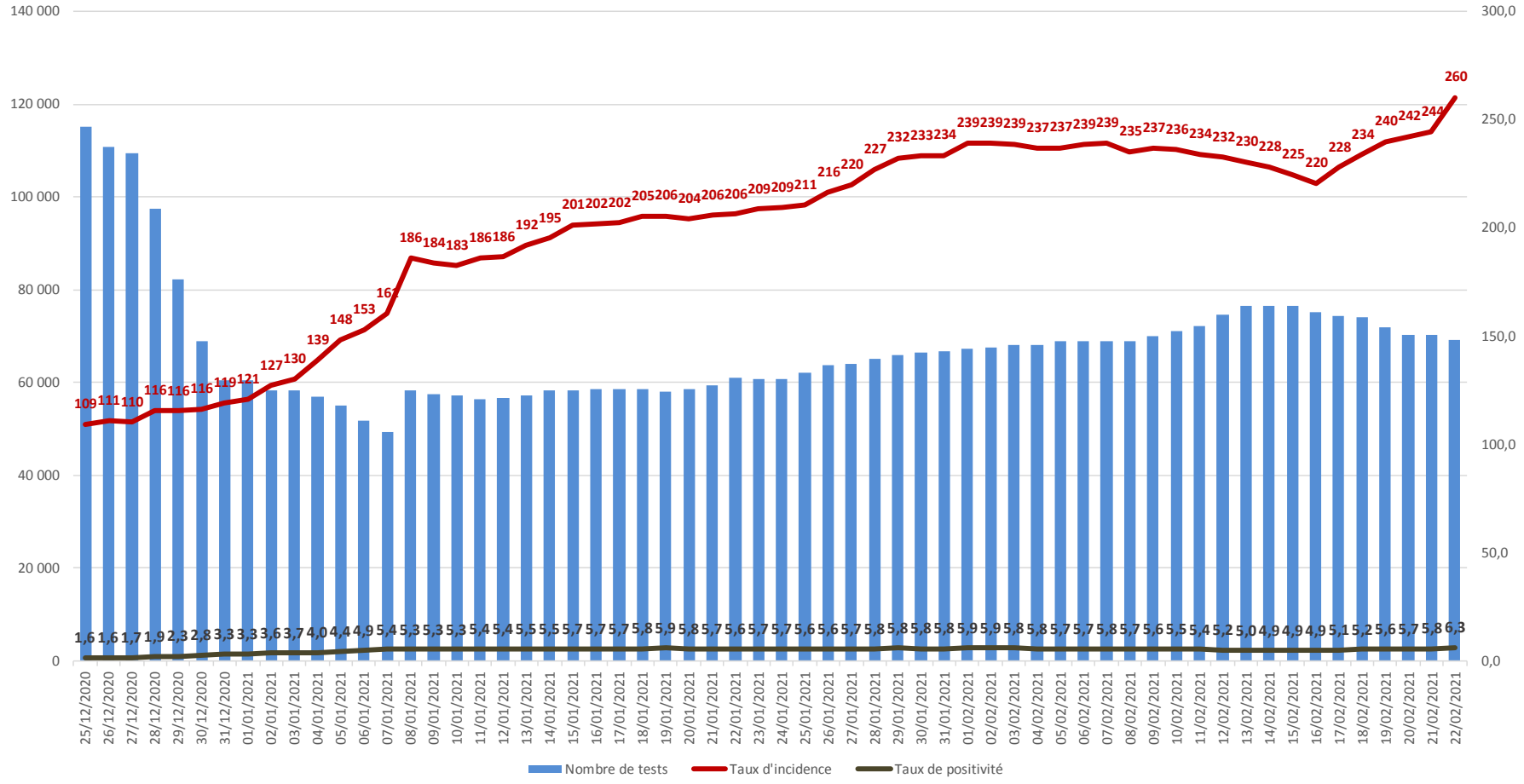

Niveau de vulnérabilité :

Elevé (dep. 25/08)

Bilan régional : Synthèse données du jour – Hauts-de-Seine (2/3)

Source SI-DEP, data.gouv

22/02/2021	Taux d'incidence	Taux de positivité
0-9 ans	113,6	6,0
10-19 ans	275,1	6,2
20-29 ans	313,2	6,2
30-39 ans	309,5	6,2
40-49 ans	322,7	6,5
50-59 ans	265,8	6,6
60-69 ans	251,3	6,2
70-79 ans	177,4	6,2
80-89 ans	220,3	6,7
90 ans et plus	279,1	5,3
Tous âges	260,3	6,3

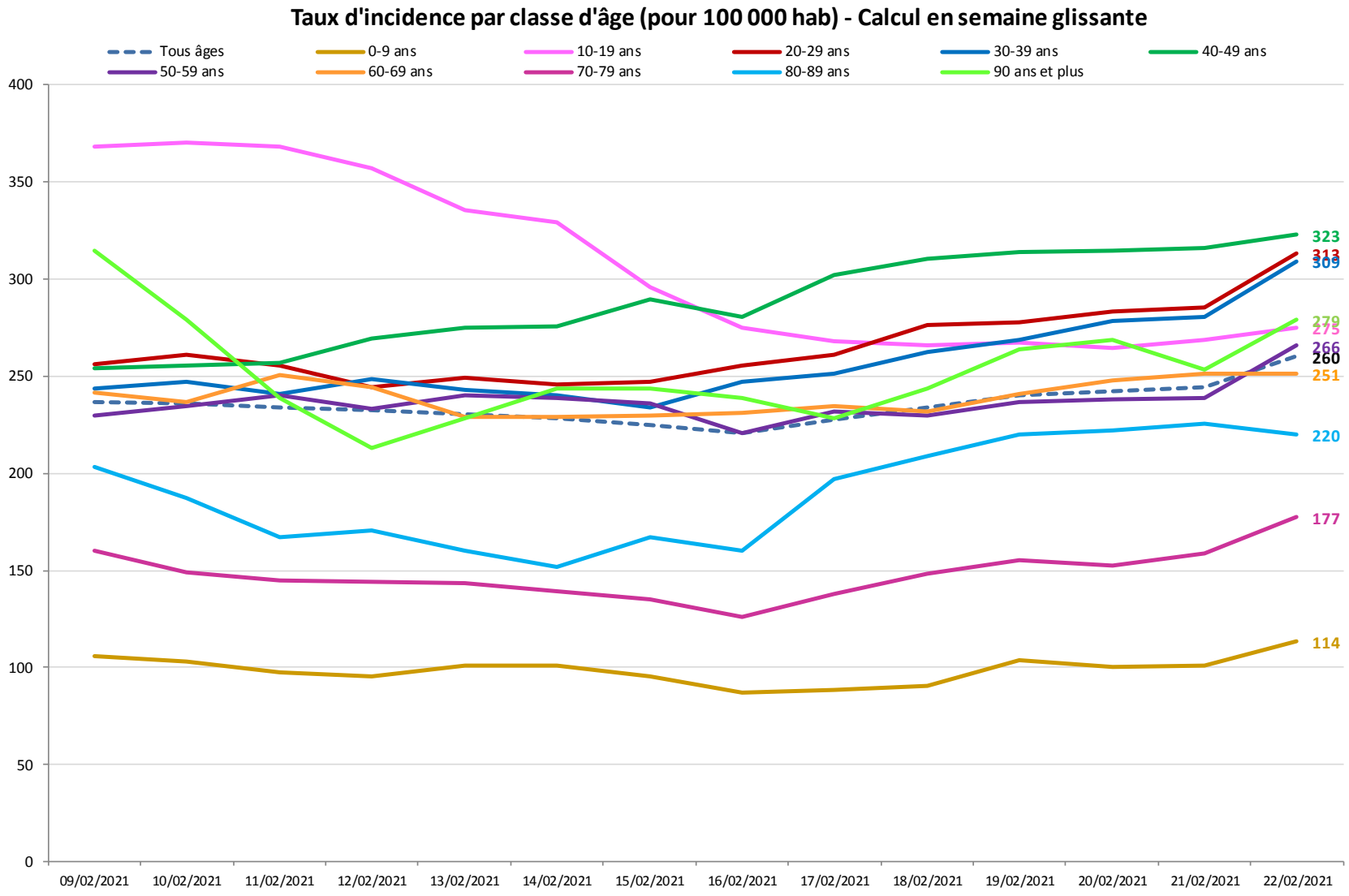

Bilan régional : Synthèse données du jour – Hauts-de-Seine (3/3)

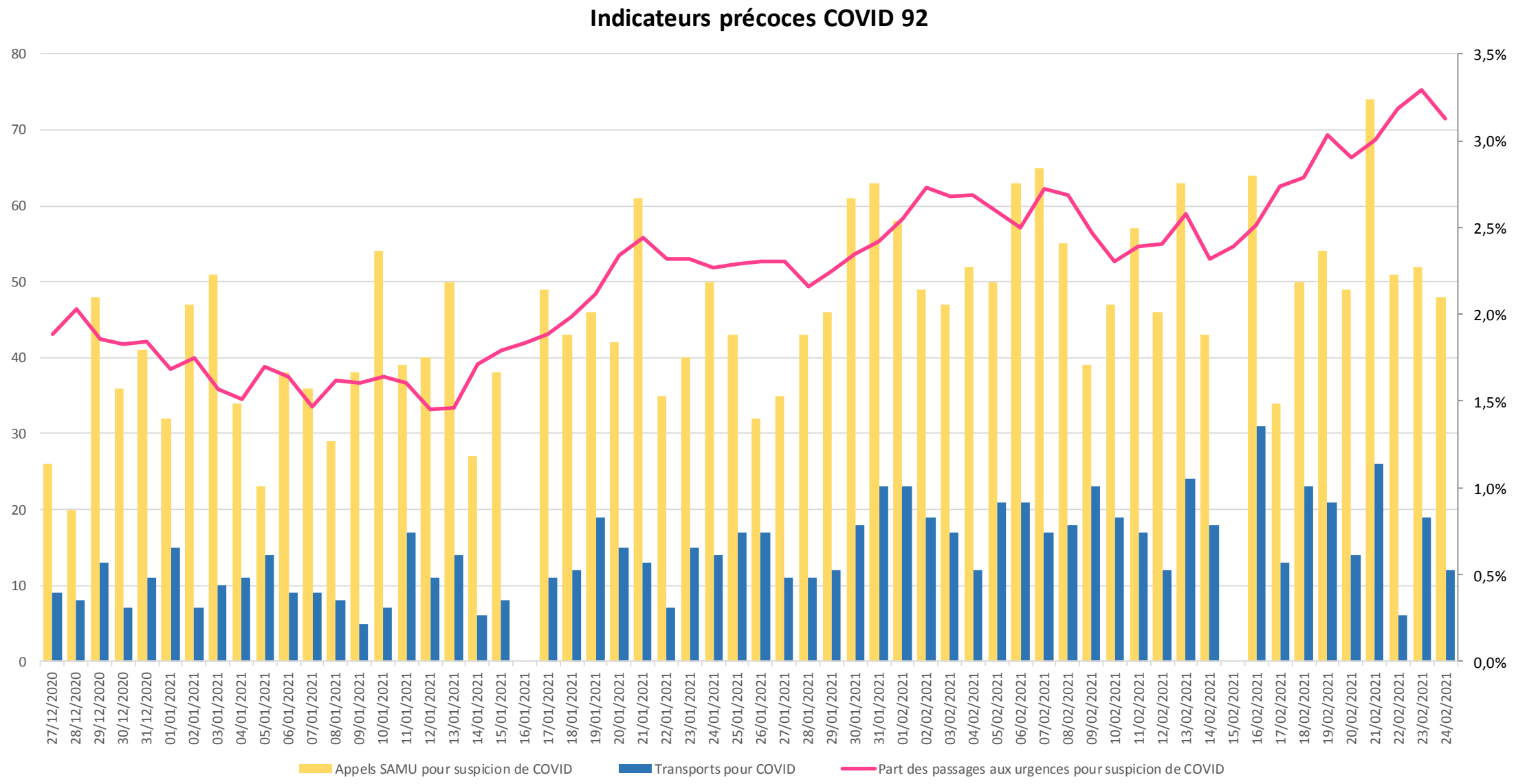

Evolution sur les 2 derniers mois – Yvelines (1/3)

Source SI-DEP, data.gouv – Calcul en semaine glissante

Données en semaine glissante (22-févr-2021)	78	IdF
Nombre de tests réalisés	49 787	468 137
Taux de positivité	8,0	8,2
Taux d'incidence (pour 100 000 hab.)	267,5	301,9
Part des passages aux urgences pour suspicion de Covid	2,4%	3,90%

Nombre de tests réalisés, taux d'incidence et taux de positivité sur semaines glissantes - 78

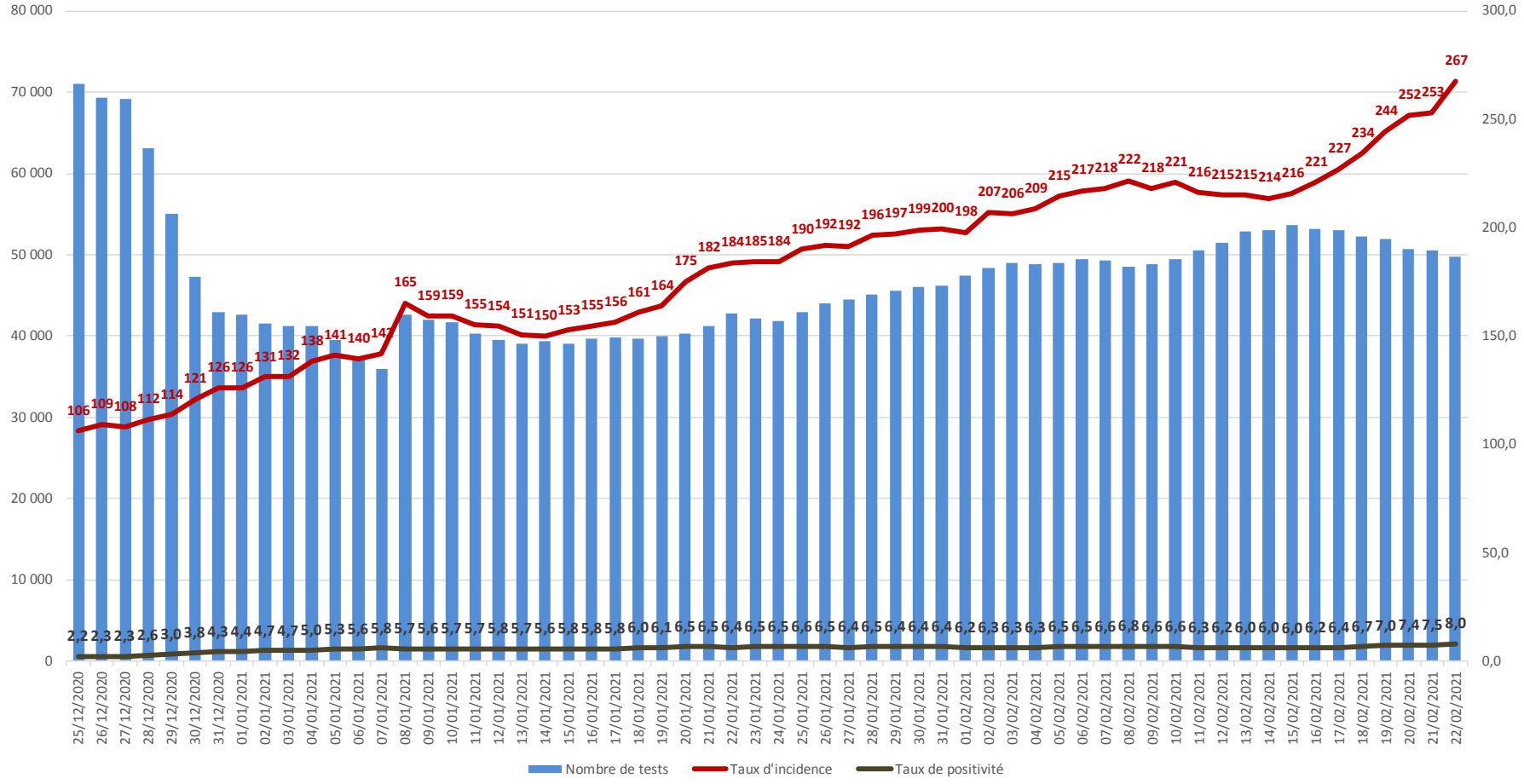

Niveau de vulnérabilité :

Elevé (dep. 31/08)

Bilan régional : Synthèse données du jour – Yvelines (2/3)

Source SI-DEP, data.gouv

22/02/2021	Taux d'incidence	Taux de positivité
0-9 ans	93,4	7,5
10-19 ans	272,5	7,9
20-29 ans	412,4	8,9
30-39 ans	343,3	8,2
40-49 ans	356,2	8,5
50-59 ans	266,1	7,5
60-69 ans	212,5	7,7
70-79 ans	172,3	7,1
80-89 ans	187,1	6,9
90 ans et plus	306,5	6,3
Tous âges	267,5	8,0

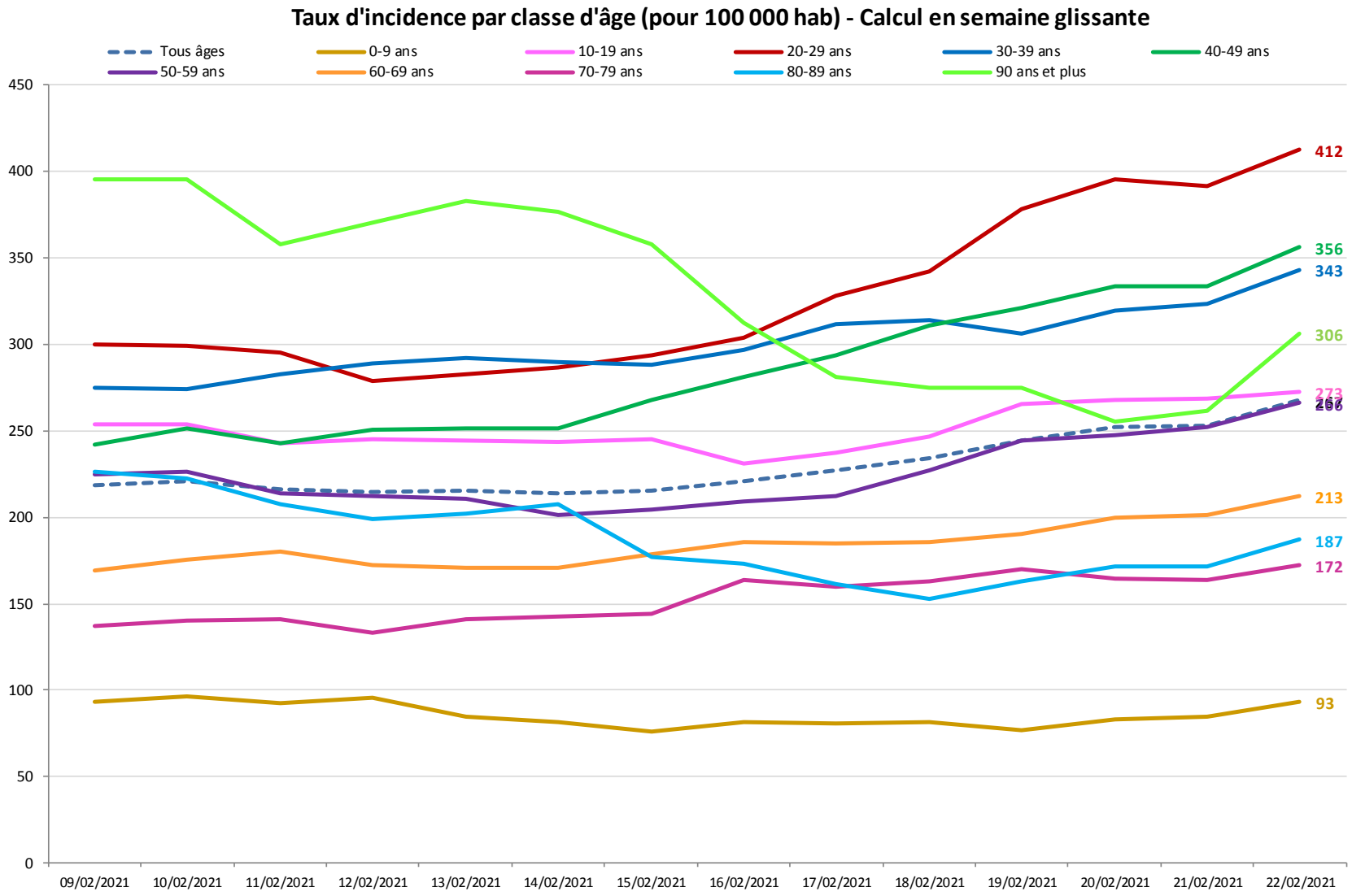

Bilan régional : Synthèse données du jour – Yvelines (3/3)

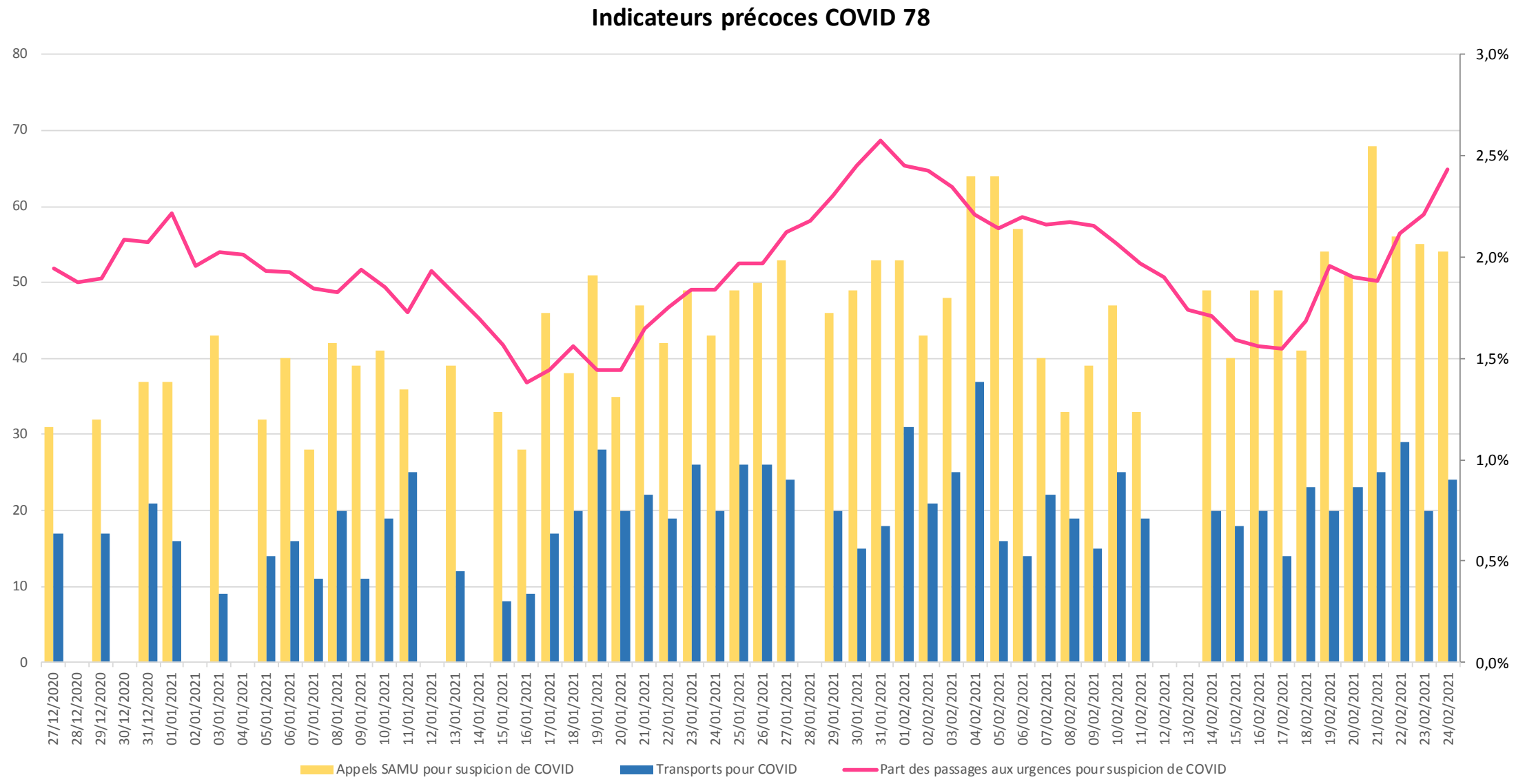

Evolution sur les 2 derniers mois – Seine-et-Marne (1/3)

Source SI-DEP, data.gouv – Calcul en semaine glissante

Données en semaine glissante (22-févr-2021)	77	IdF
Nombre de tests réalisés	45 760	468 137
Taux de positivité	10,0	8,2
Taux d'incidence (pour 100 000 hab.)	308,5	301,9
Part des passages aux urgences pour suspicion de Covid	4,7%	3,90%

Nombre de tests réalisés, taux d'incidence et taux de positivité sur semaines glissantes - 77

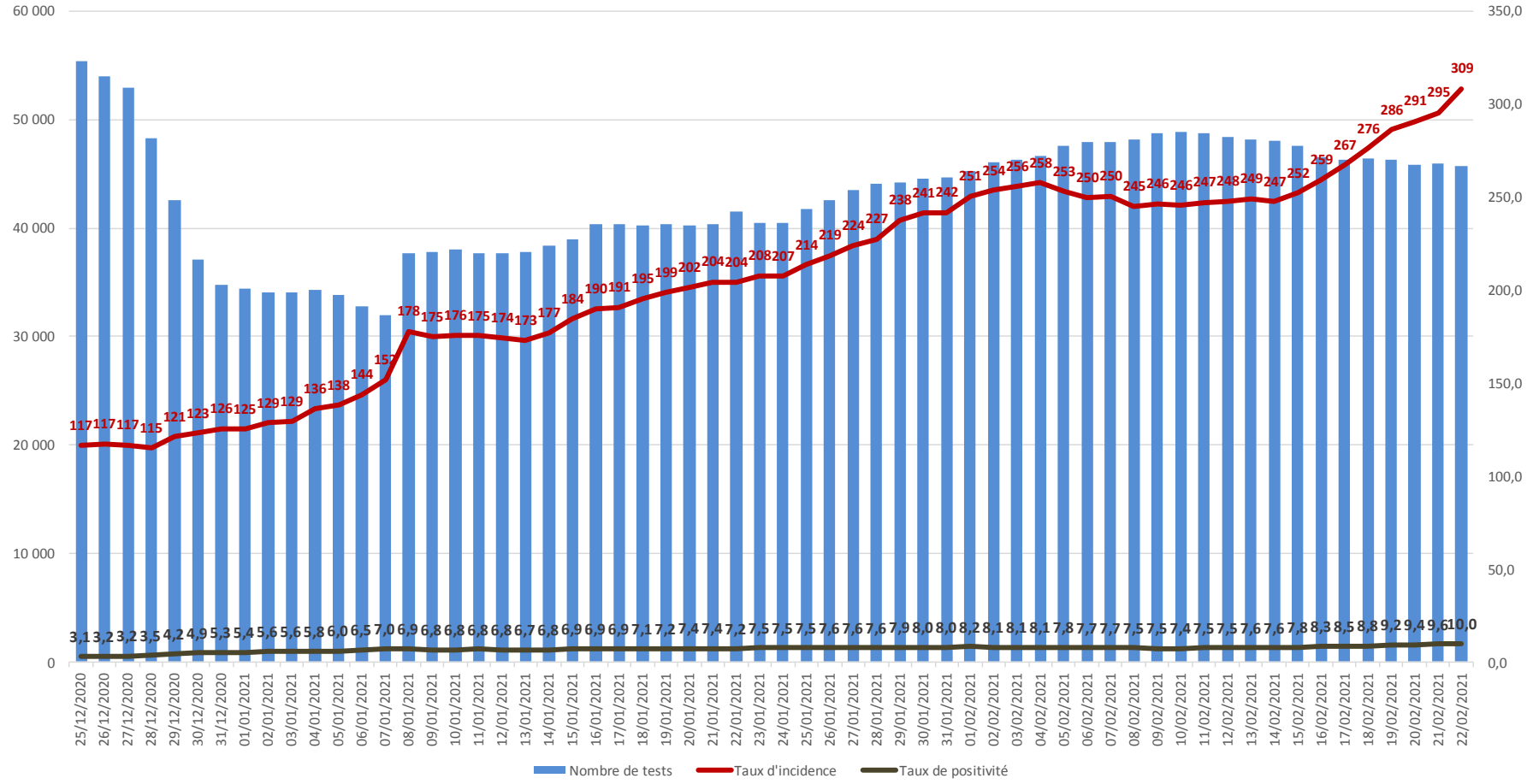

Niveau de vulnérabilité :

Elevé (dep. 31/08)

Bilan régional : Synthèse données du jour – Seine-et-Marne (2/3)

Source SI-DEP, data.gouv

22/02/2021	Taux d'incidence	Taux de positivité
0-9 ans	97,4	9,2
10-19 ans	305,5	11,8
20-29 ans	450,0	10,8
30-39 ans	404,8	10,3
40-49 ans	378,7	10,5
50-59 ans	326,4	9,9
60-69 ans	233,0	8,5
70-79 ans	223,4	8,2
80-89 ans	267,6	7,5
90 ans et plus	542,9	8,1
Tous âges	308,5	10,0

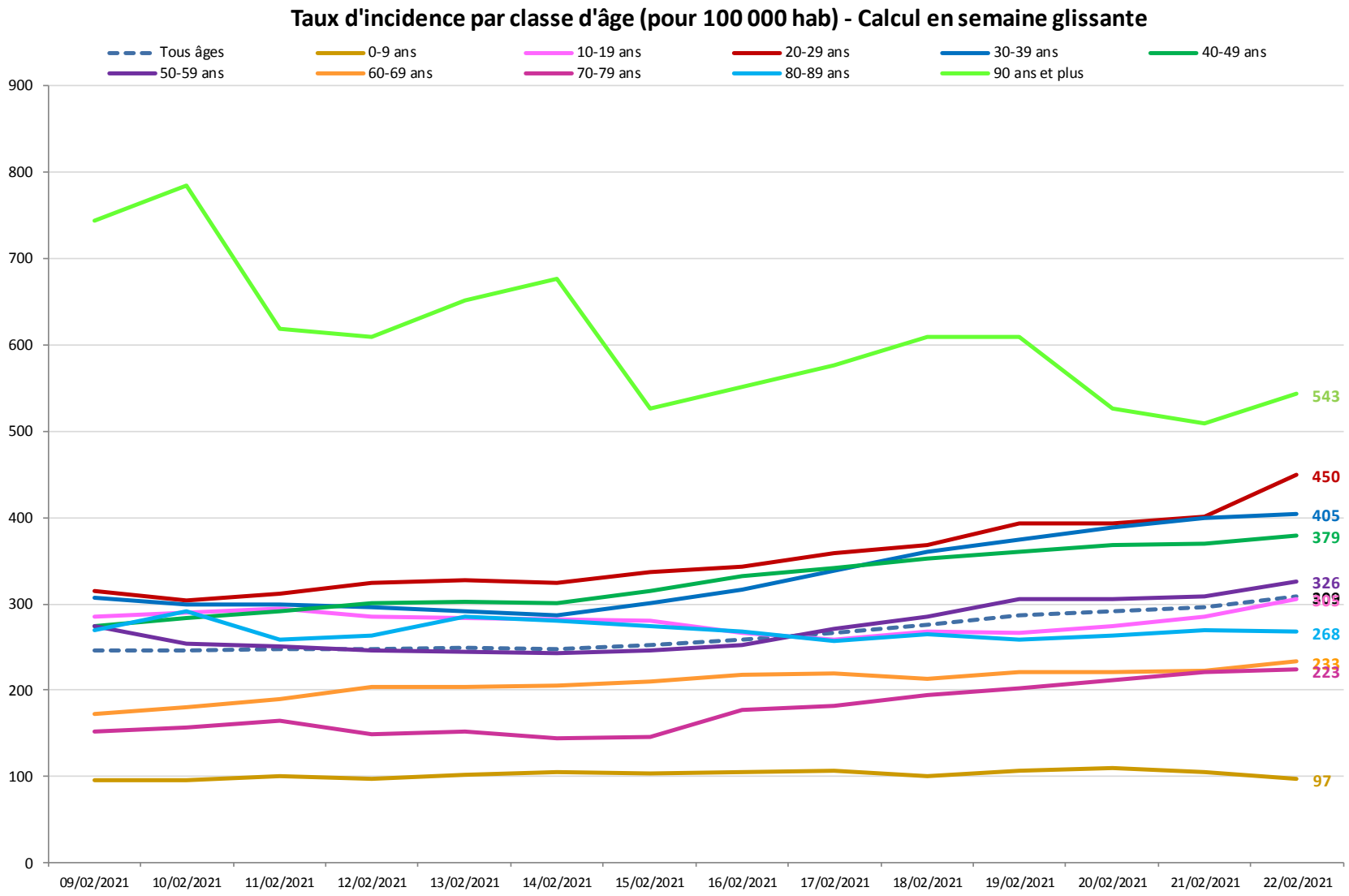

Bilan régional : Synthèse données du jour – Seine-et-Marne (3/3)

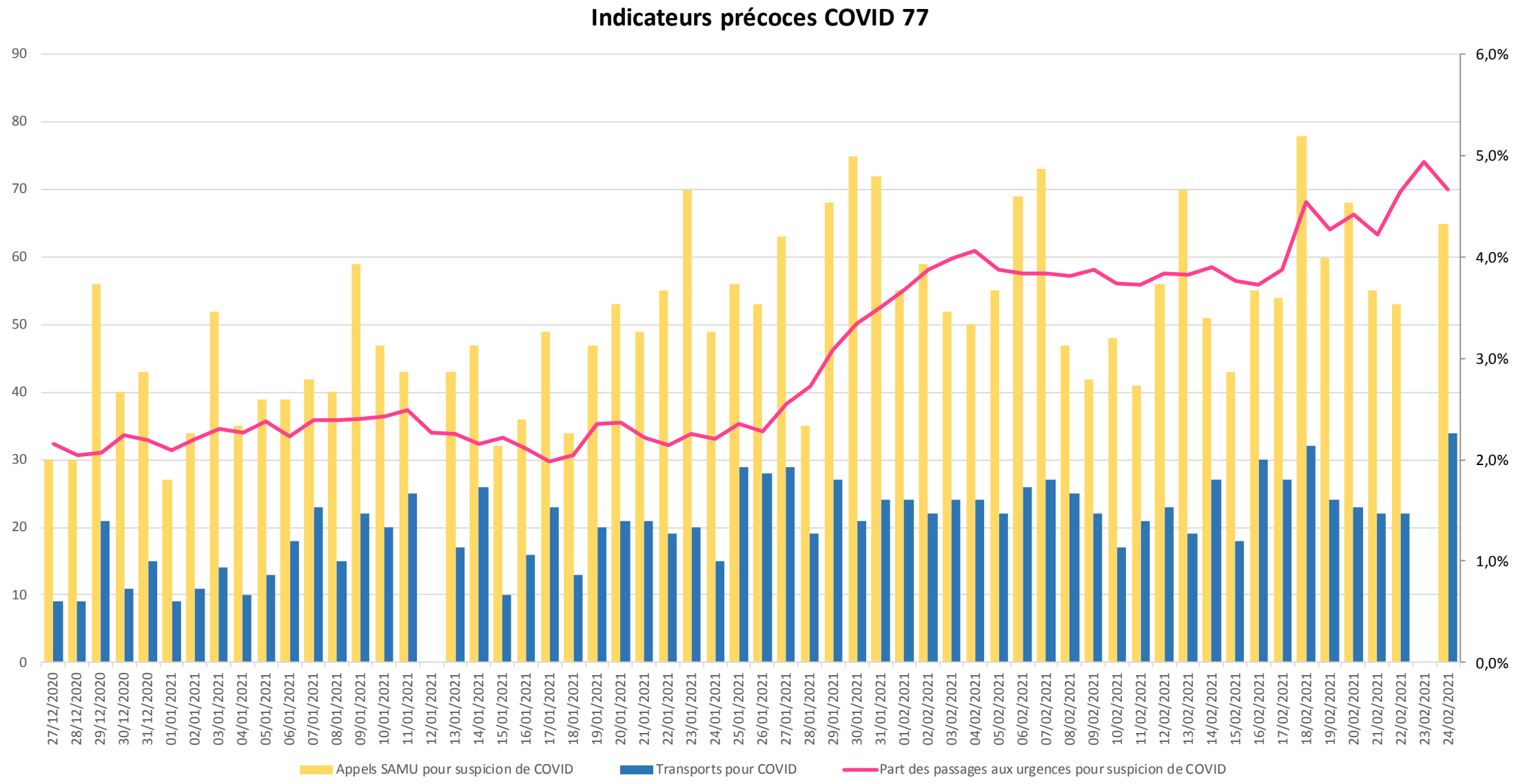

Capacités de tests PCR

Territoire ▸ Île-de-France

Nombre de points de prélèvements recensés

données actualisées le 25-02-2021

	Dep75	Dep77	Dep78	Dep91	Dep92	Dep93	Dep94	Dep95	Total
11 mai	114	31	42	27	67	61	54	43	*439*
05 juin	122	53	45	41	75	67	68	53	*524*
02 juillet	131	52	43	46	80	89	69	55	*565*
03 août	133	53	44	49	87	87	78	57	*588*
08 septembre	134	51	44	61	88	86	78	54	*596*
06 octobre	135	52	45	61	86	87	78	55	*599*
05 novembre	140	53	51	64	89	94	81	56	*628*
10 décembre	137	53	76	66	93	95	89	55	*664*
07 janvier	137	54	75	66	95	97	90	55	*669*
04 février	141	54	75	67	94	97	91	58	*677*
11 février	141	54	75	67	94	97	91	60	*679*
18 février	142	54	75	67	94	97	91	60	*680*
25 février	142	54	75	67	94	97	91	60	*680*

Tests PCR – Evolution du nb de tests PCR produits par les LBM franciliens

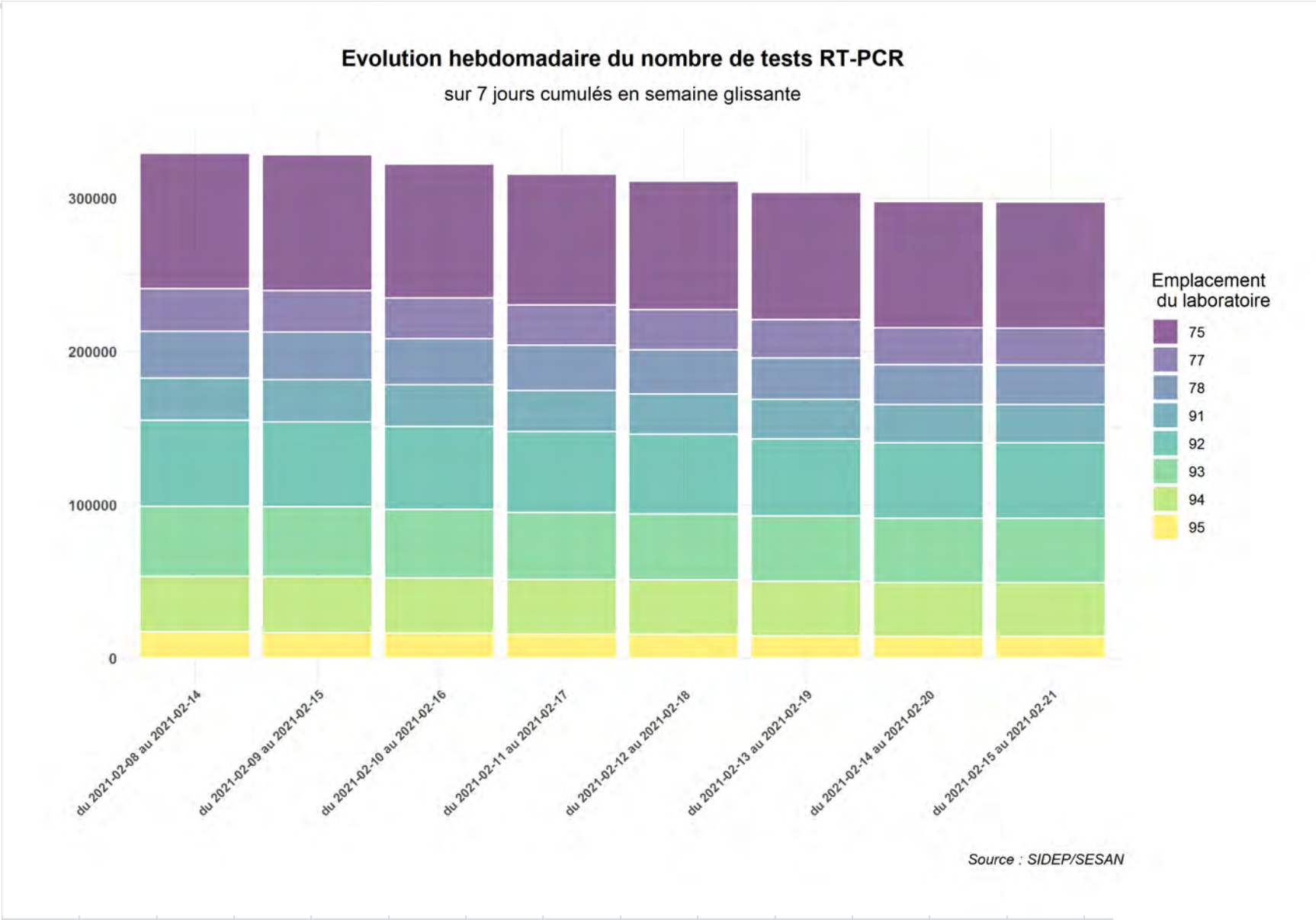

Source : SIDEP / Traitement : SESAN et ARS-IF/DIRNOV

données actualisées le 25-02-2021

Tests PCR – Distribution des délais de validation des résultats par classes de durée (tous patients)

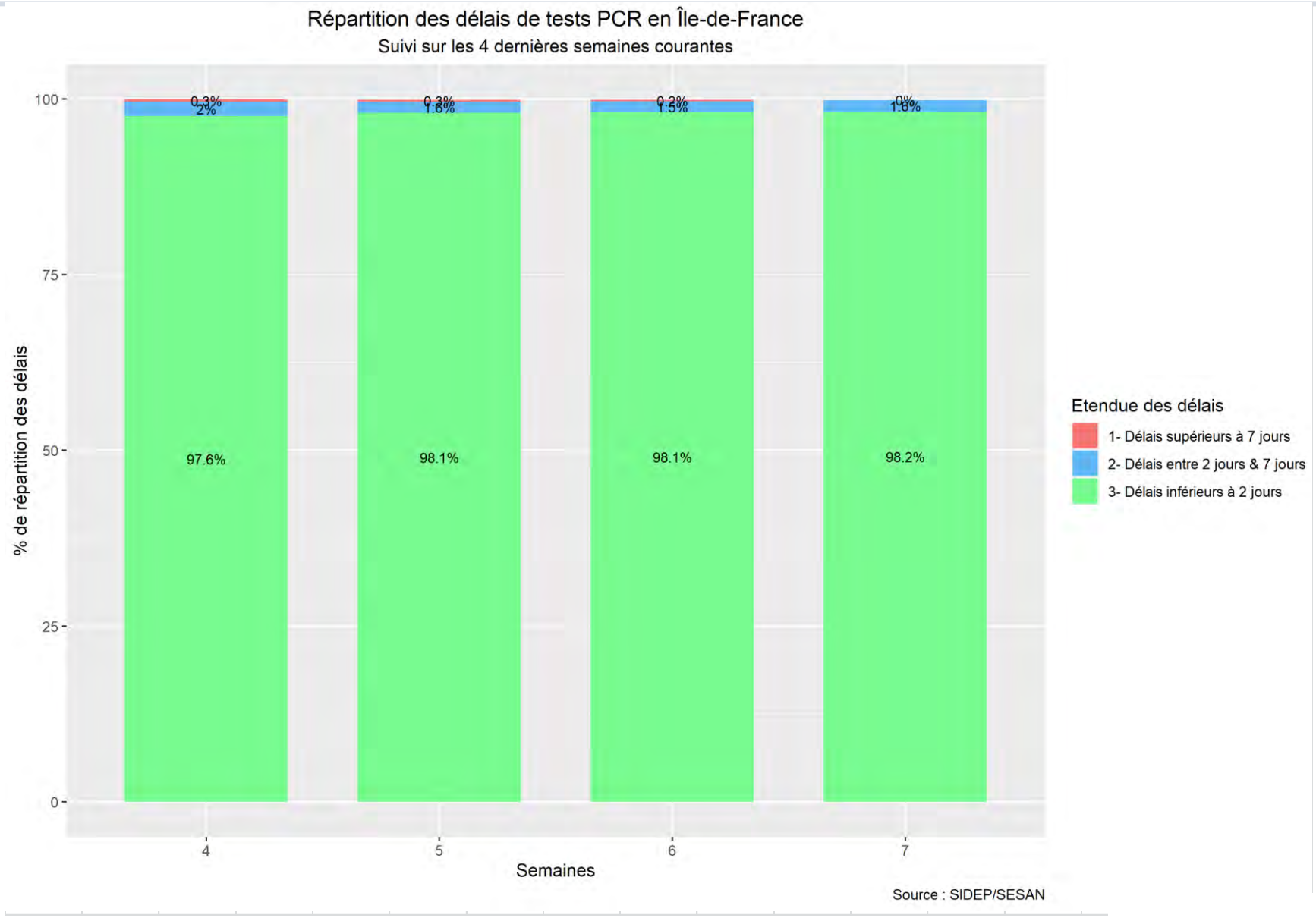

Source : SIDEP / Traitement : SESAN et ARS-IF/DIRNOV

données actualisées le 25-02-2021

Tests PCR – Distribution des délais de validation des résultats par classes de durée

Répartition par Département et **selon la situation clinique des patients** (symptomatiques / asymptomatiques)

données actualisées le 25-02-2021

Source : SIDEP
Traitement : SESAN et ARS-IF/DIRNOV

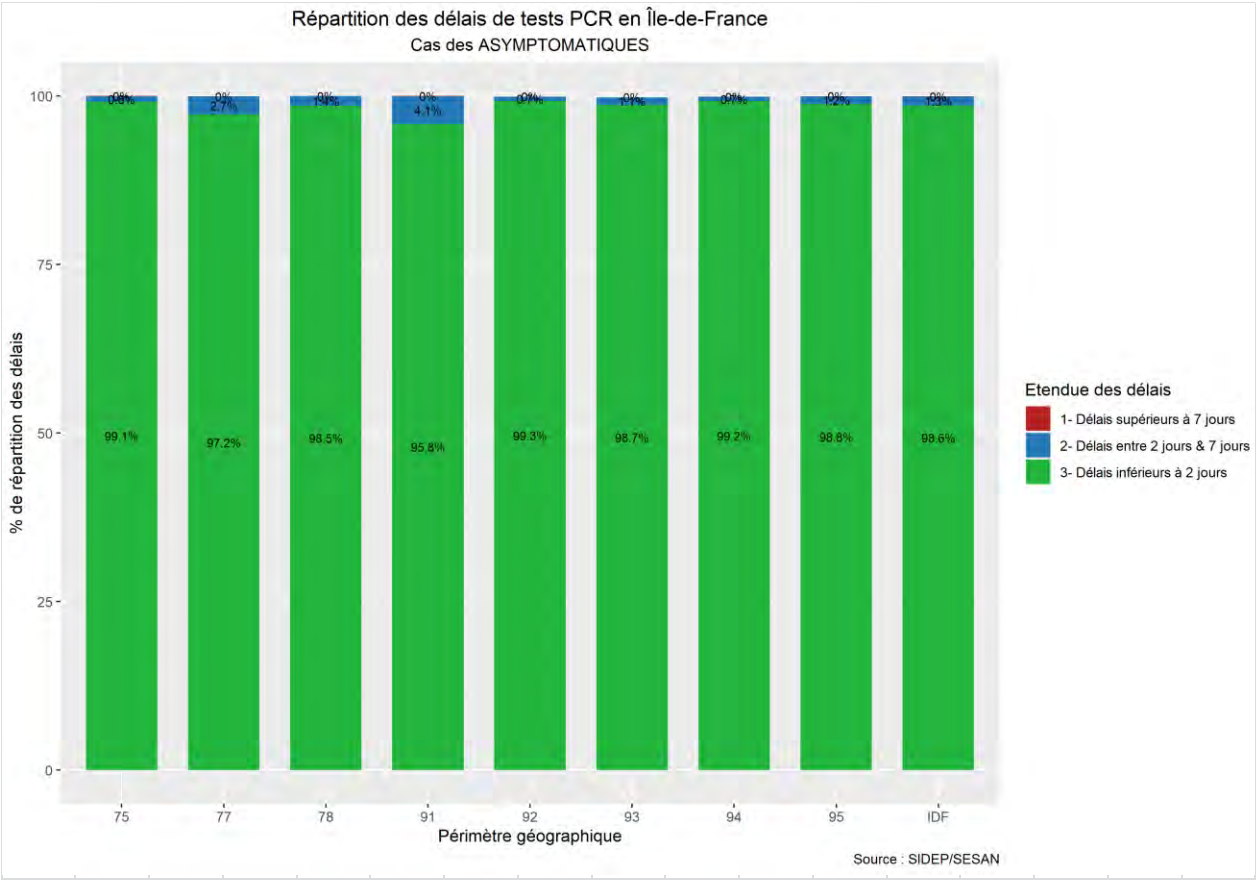

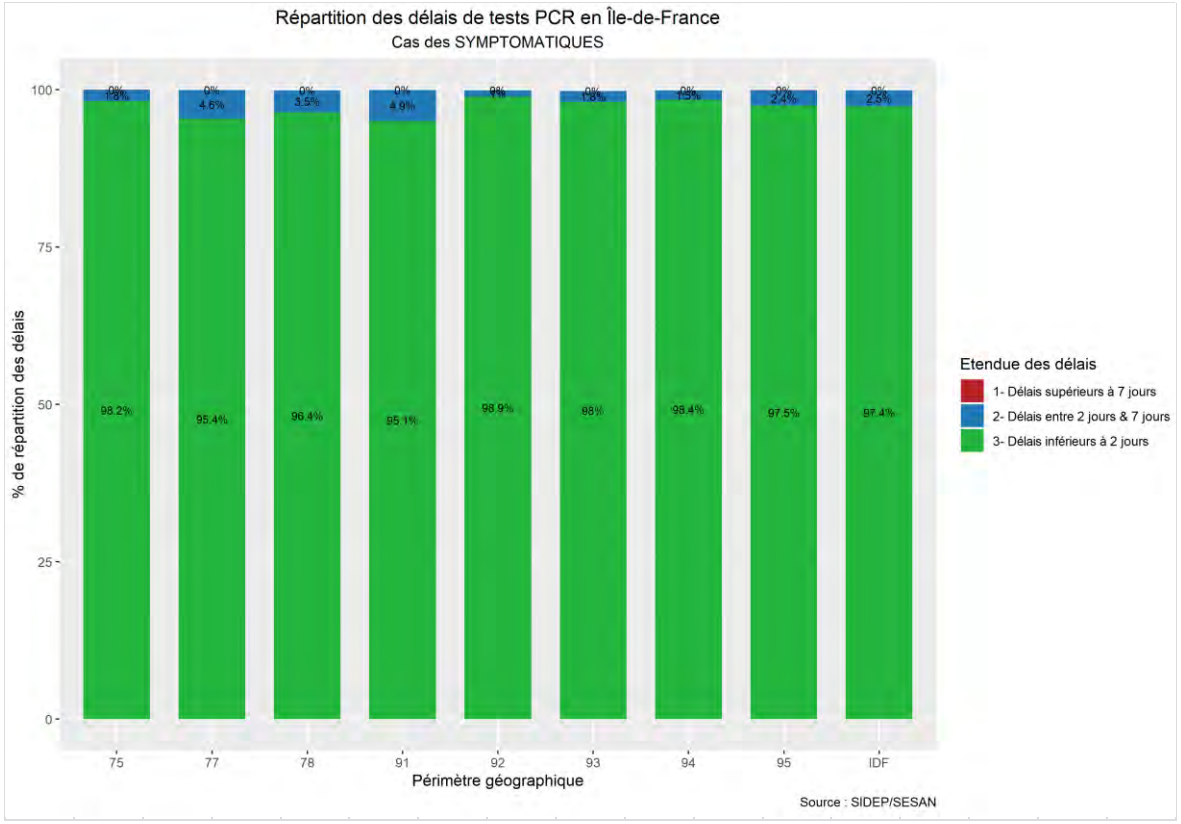

Tests Antigéniques rapides – Répartition des personnes selon la profession réalisant le test Ag

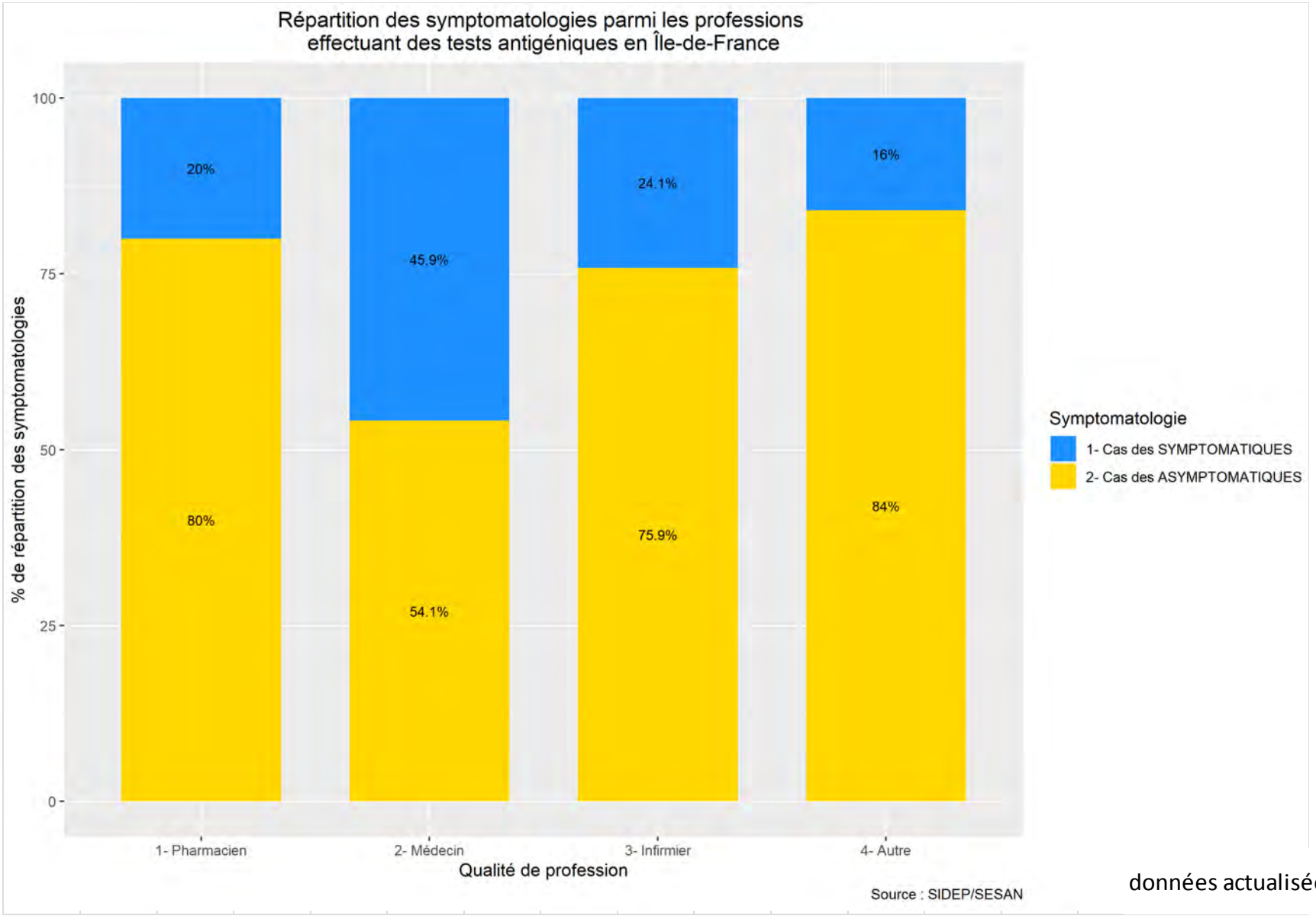

données actualisées le 25-02-2021

Source : SIDEP / Traitement : SESAN et ARS-IF/DIRNOV

Tests Antigéniques rapides – Répartition des professions réalisant les tests Ag, région IdF

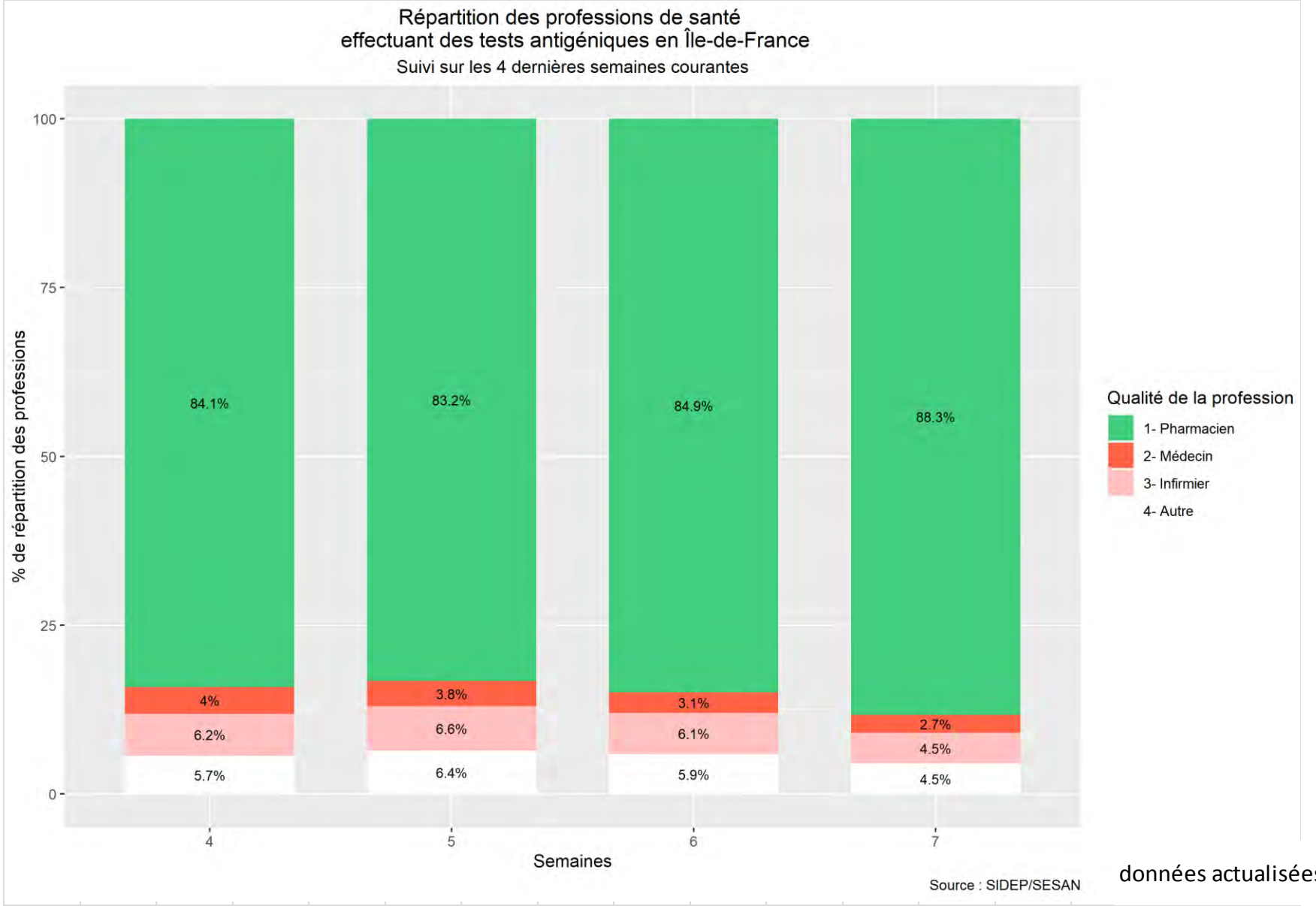

données actualisées le 25-02-2021

Source : SIDEP / Traitement : SESAN et ARS-IF/DIRNOV

Tests Antigéniques rapides – Répartition des professions réalisant les tests Ag, par Département

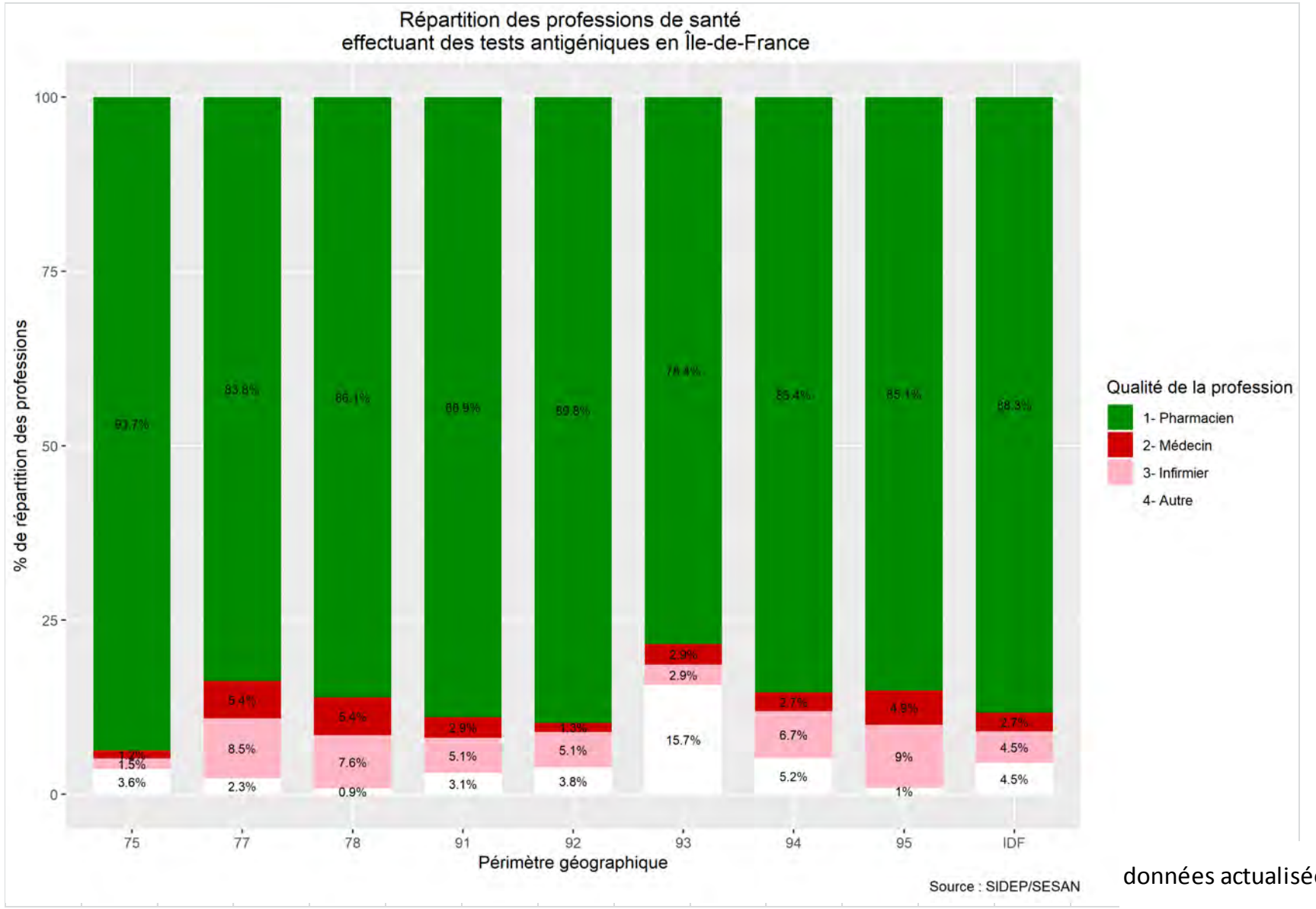

données actualisées le 25-02-2021

Source : SIDEP / Traitement : SESAN et ARS-IF/DIRNOV

Tests Antigéniques rapides – Répartition des professions réalisant les tests Ag, par Département

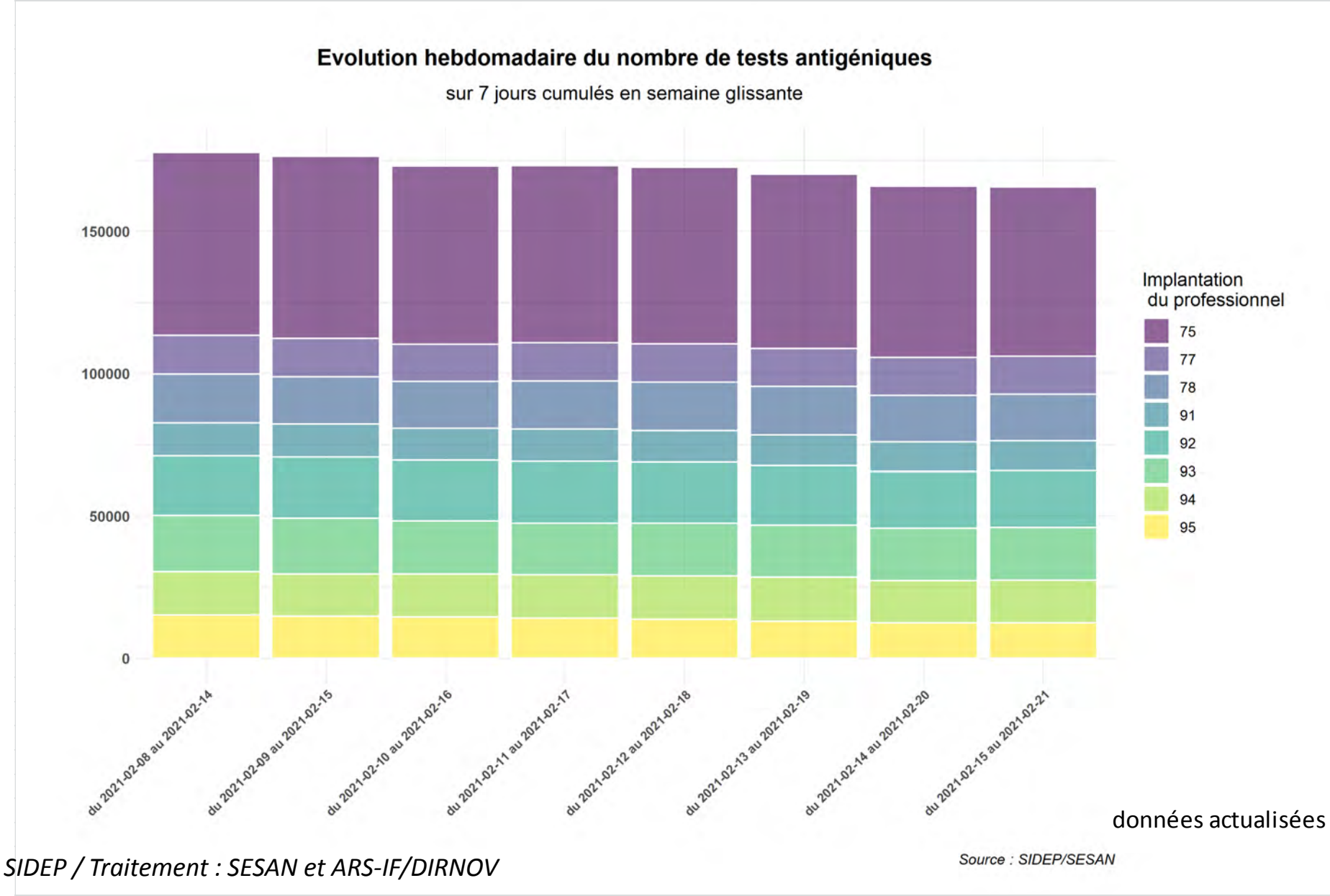

données actualisées le 25-02-2021

Source : SIDEP / Traitement : SESAN et ARS-IF/DIRNOV

Situation SAMU : Nombre d'appels au SAMU pour suspicion COVID-19

Territoire ▸ **Île-de-France**

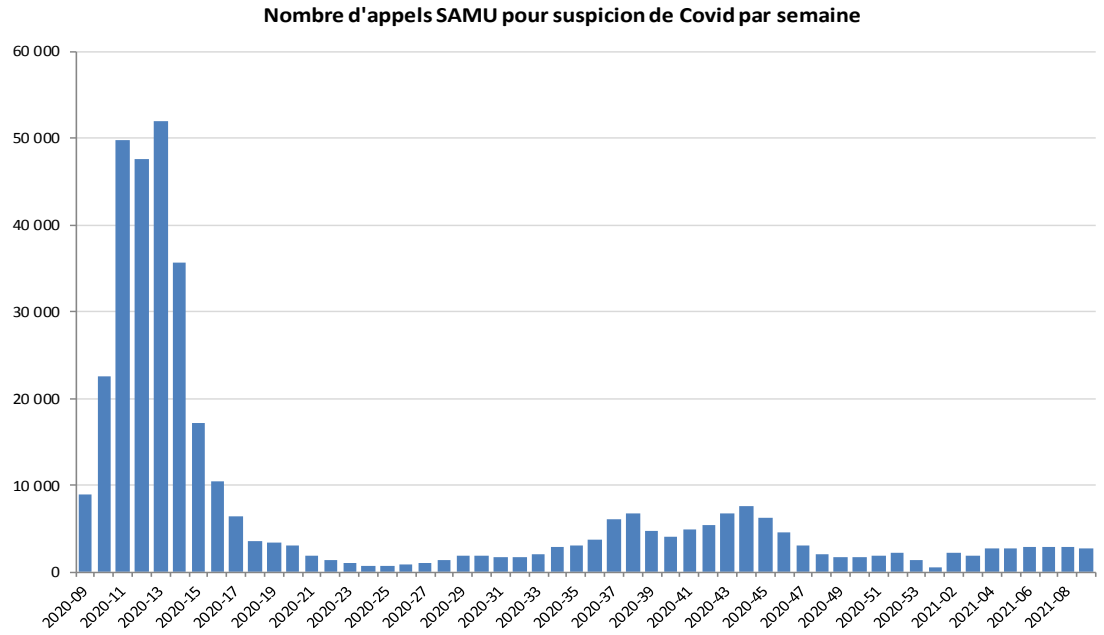

Source : SESAN, traitement DIRNOV (ARS-IF)

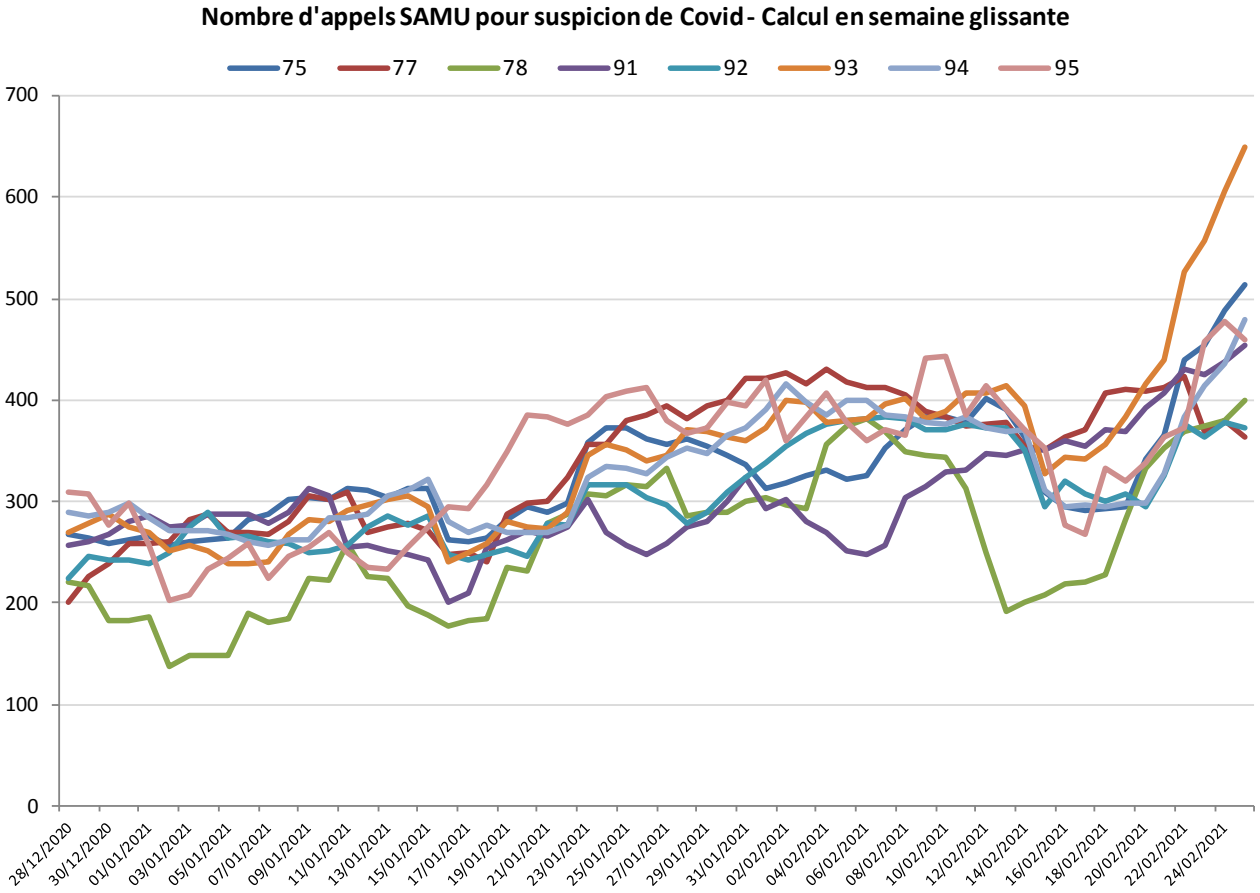

Situation au 25/02/2021	Nb appels/jour	Evolution J-7	Evolution J-14
75 - Paris	69	24	25
77 - Seine et Marne	63	-15	22
78 - Yvelines	62	21	29
91 - Essonne	69	16	31
92 - Hauts de Seine	44	-6	-13
93 - Seine St Denis	116	45	60
94- Val de Marne	86	44	41
95 - Val d'Oise	47	-18	
Ile-de-France	556	111	242

Situation SAMU : Nombre de transports, suite à appel au SAMU, pour suspicion COVID-19

Territoire ▸ **Île-de-France**

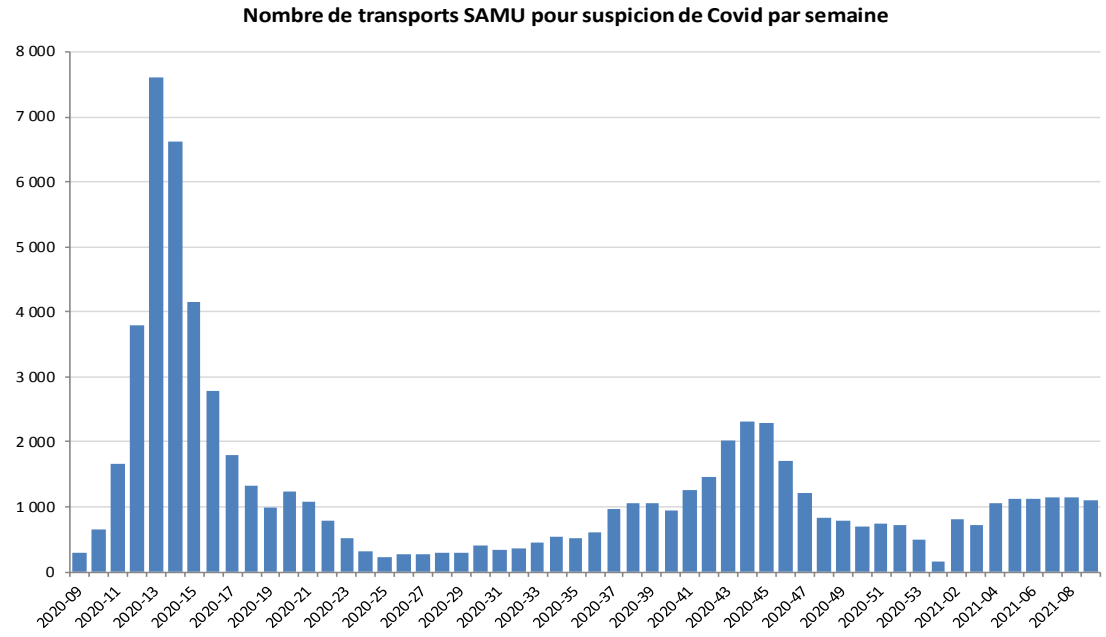

Source : SESAN, traitement DIRNOV (ARS-IF)

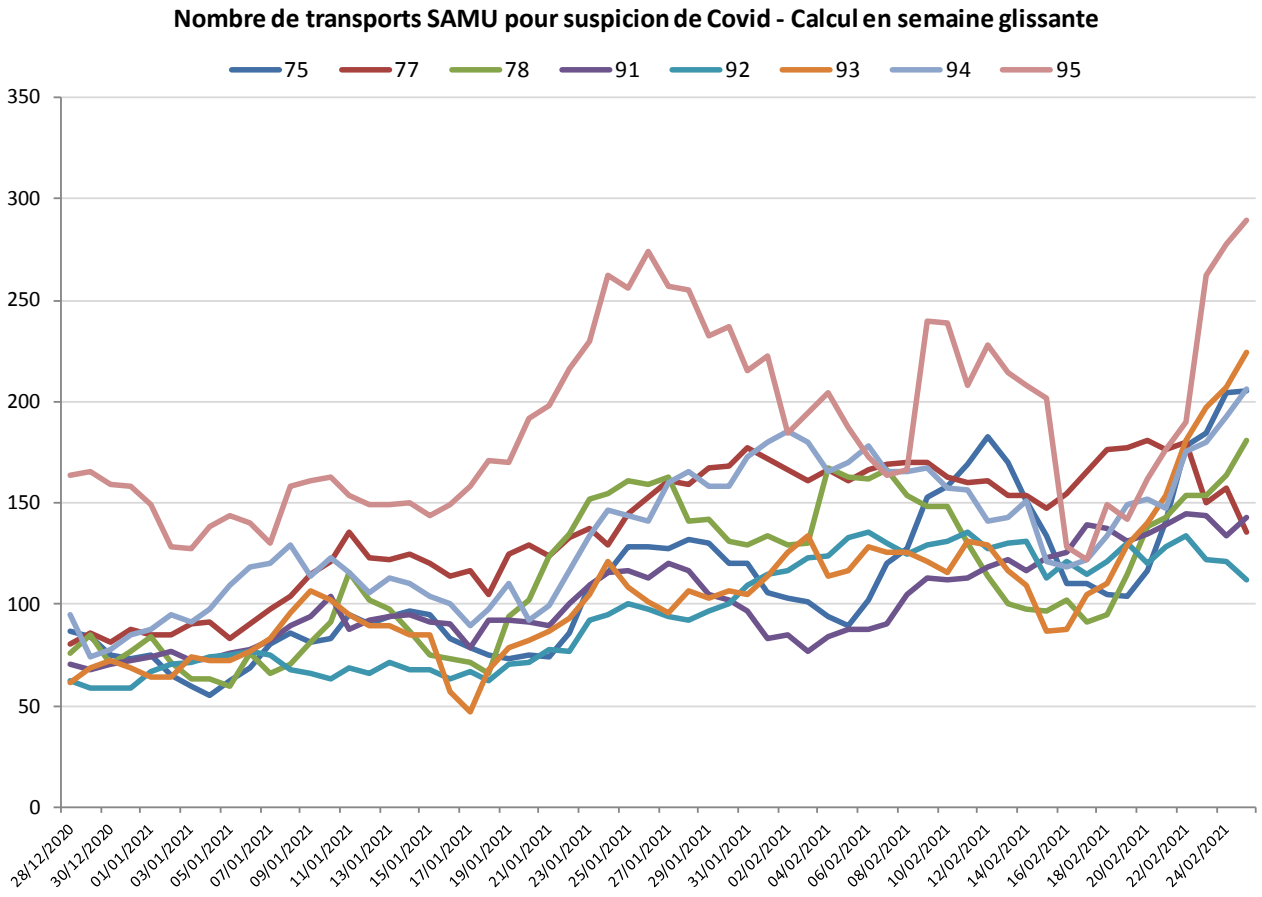

Situation au 25/02/2021	Nb transports/jour	Evolution J-7	Evolution J-14
75 - Paris	20	1	-4
77 - Seine et Marne	11	-21	-10
78 - Yvelines	40	17	21
91 - Essonne	23	9	7
92 - Hauts de Seine	14	-9	-3
93 - Seine St Denis	41	17	22
94- Val de Marne	37	13	25
95 - Val d'Oise	38	11	
Ile-de-France	224	38	96

Contact Tracing – Tous niveaux (1/3)

Territoire ▸ **Île-de-France**

	Nombre de nouveaux cas confirmés		Nombre de nouveaux sujets contacts		Nombre total de nouveaux cas (cas confirmés et sujets contacts)		dont demandes appui cellules enregistrées		Nombre total de cas traités	
Caisse	25/02/2021	Cumulé depuis le 13/05/2020	25/02/2021	Cumulé depuis le 13/05/2020	25/02/2021	Cumulé depuis le 13/05/2020	01/12/2020	Cumulé depuis le 13/05/2020	25/02/2021	Cumulé depuis le 13/05/2020
Paris (75)	909	143 230	1 146	232 582	2 055	375 812	2	1 850	2 037	355 948
Seine et Marne (77)	873	77 459	1 261	134 180	2 134	211 639	3	856	1 908	202 375
Yvelines (78)	619	75 679	958	130 712	1 577	206 391	1	821	1 565	198 297
Essonne (91)	630	71 149	1 046	120 387	1 676	191 536	2	578	1 467	186 875
Hauts-de-Seine (92)	601	97 590	805	156 800	1 406	254 390	3	866	1 329	245 648
Seine-Saint-Denis (93)	957	106 264	1 099	132 183	2 056	238 447	6	1 061	1 759	222 409
Val-de-Marne (94)	799	89 112	965	134 621	1 764	223 733	1	858	1 702	215 474
Val-d'Oise (95)	691	80 313	1 072	131 353	1 763	211 663	2	805	1 632	200 815
Ile-de-France	**6 079**	**740 796**	**8 352**	**1 172 818**	**14 431**	**1 913 611**	**20**	**7 695**	**13 399**	**1 827 841**
France	**22 242**	**3 494 902**	**42 826**	**6 889 191**	**65 068**	**10 397 333**			**64 412**	

Source : Assurance maladie, Contact-Covid

*Situation au **25/02/2021***

Contact Tracing – Tous niveaux (2/3)

Territoire ▸ **Île-de-France**

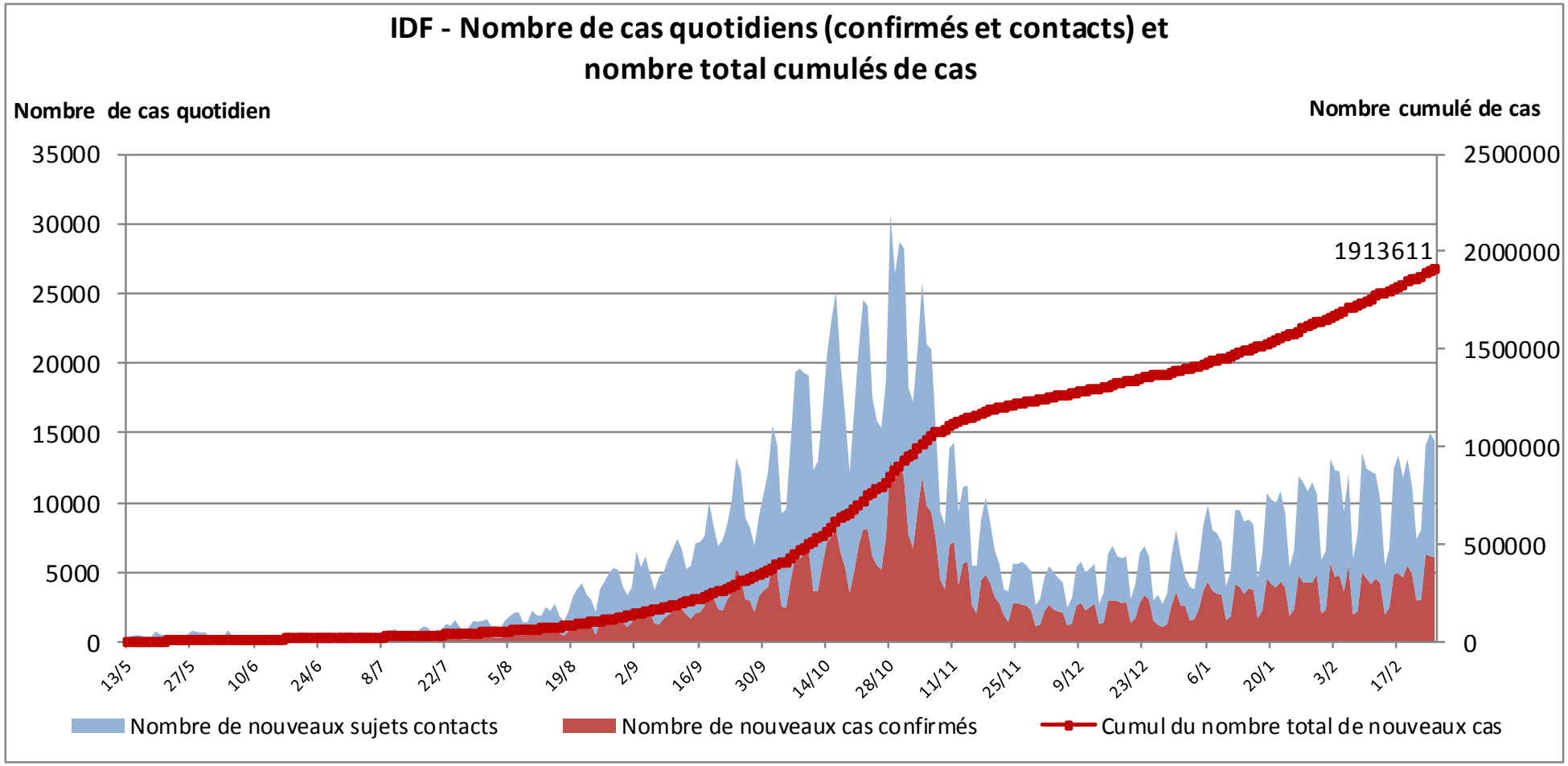

Source : Assurance maladie, Contact-Covid

*Situation au **25/02/2021***

Contact Tracing – Tous niveaux (3/3)

Territoire ▸ **Île-de-France**

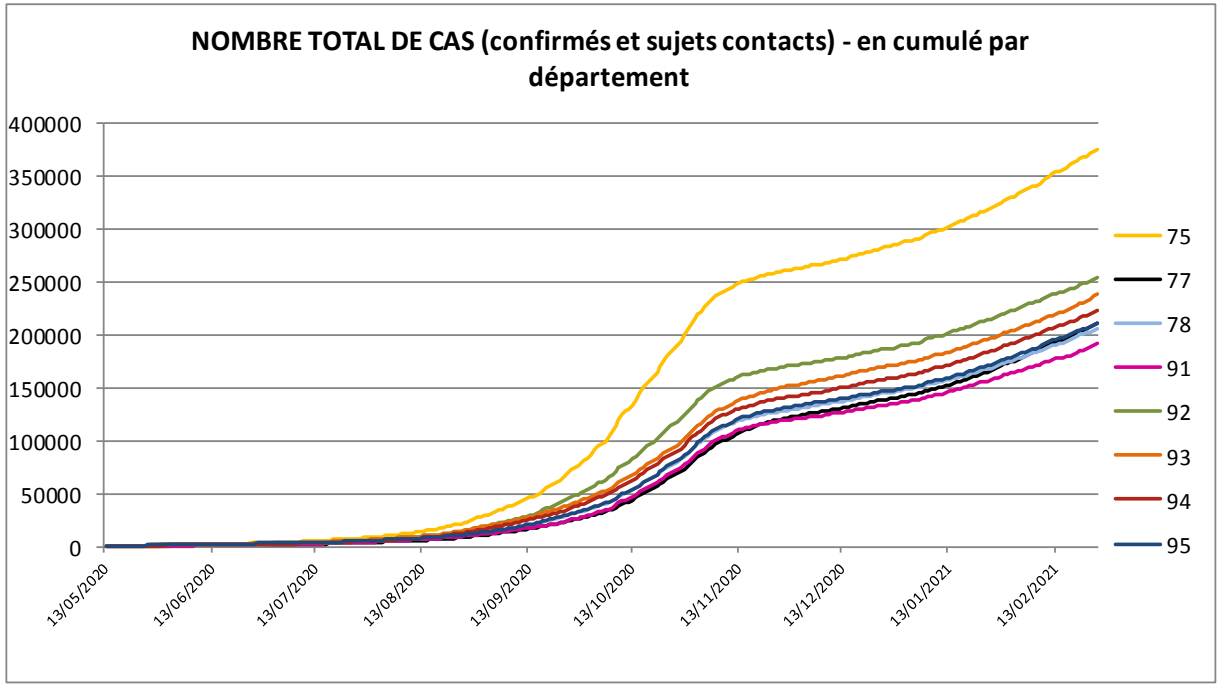

*Situation au **25/02/2021***

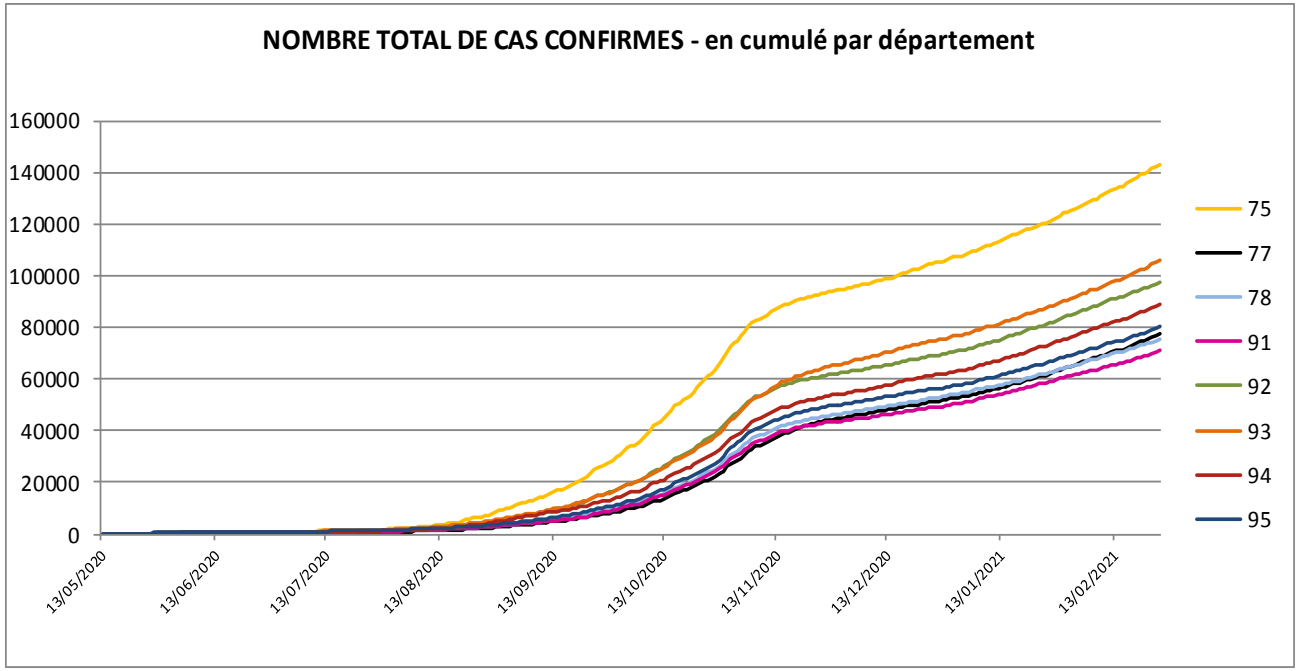

Source : Assurance maladie, Contact-Covid

Contact Tracing – Focus « niveau 3 » (situations complexes et clusters)

Territoire ▸ Île-de-France

➢ Répartition du nombre de signalements actifs par département et selon le type de structures

t1 - Tableau du nombre de signalements actifs par types de structures au 25 février 2021 au soir

Type de structure :	Paris	Seine-et-Marne	Yvelines	Essonne	Hauts-de-Seine	Seine-Saint-Denis	Val-de-Marne	Val-d'Oise	IDF	Répartition
Total	**640**	**278**	**185**	**214**	**247**	**258**	**311**	**110**	**2 243**	**100%**
ES	73	21	17	17	26	56	36	19	**265**	**12%**
EMS PA/PH	8	37	31	24	28	7	24	17	**176**	**8%**
EMS PA	*3*	*0*	*9*	*4*	*7*	*3*	*4*	*2*	***32***	***1%***
EMS PH	*5*	*37*	*22*	*20*	*21*	*4*	*20*	*15*	***144***	***6%***
Précarité	7	4	8	1	4	5	4	2	**35**	**2%**
Pouvoirs publics	111	8	18	10	5	51	18	8	**229**	**10%**
Crèche	126	21	43	20	60	29	47	12	**358**	**16%**
Milieu scolaire	189	98	25	103	33	23	98	8	**577**	**26%**
Enseignement supérieur	50	13	11	4	21	9	5	9	**122**	**5%**
Entreprises privées	21	15	10	10	20	16	11	14	**117**	**5%**
Transport collectif	11	1	0	0	0	0	2	0	**14**	**1%**
Evènements collectifs	3	2	0	1	5	3	4	0	**18**	**1%**
Autre	41	58	22	24	45	59	62	21	**332**	**15%**

Source : Cellule contact tracing niveau 3

*Situation au **25/02/2021***

Contact Tracing – Focus « niveau 3 » (situations complexes et clusters)

Territoire ▸ **Île-de-France**

➢ Répartition du nombre de signalements actifs et du nombre de signalements nouveaux

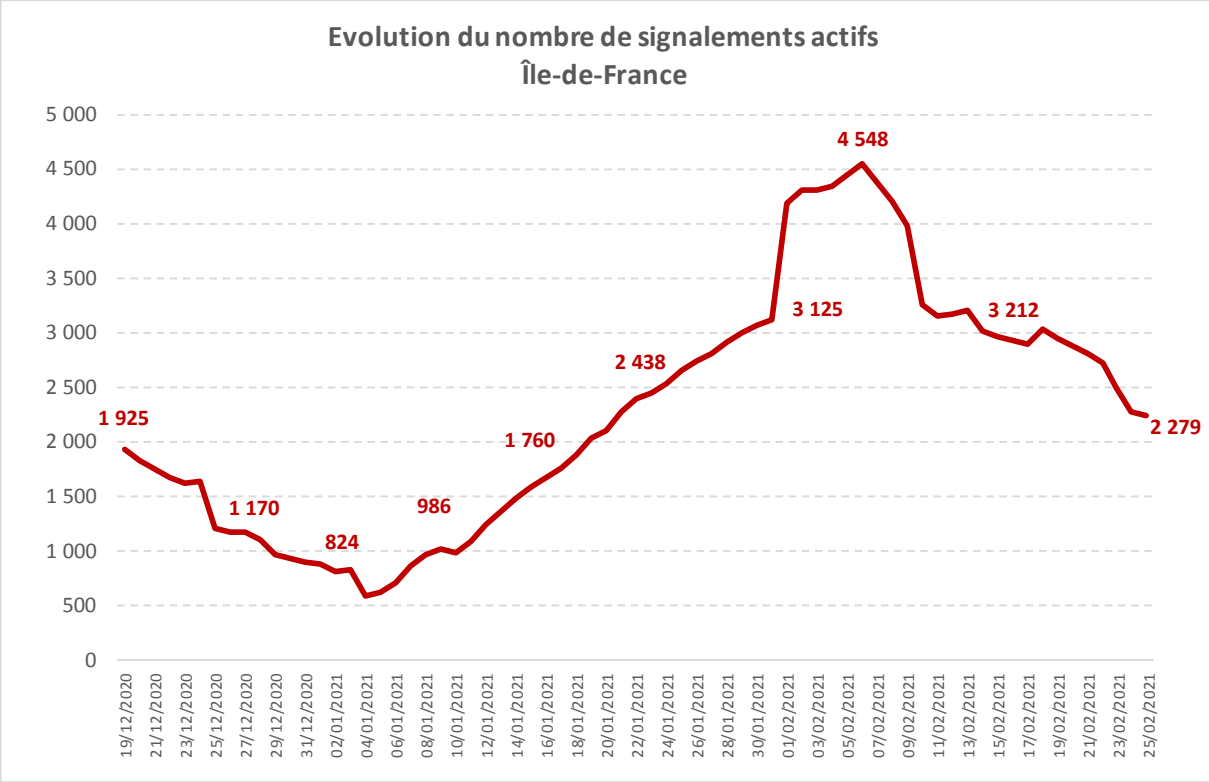

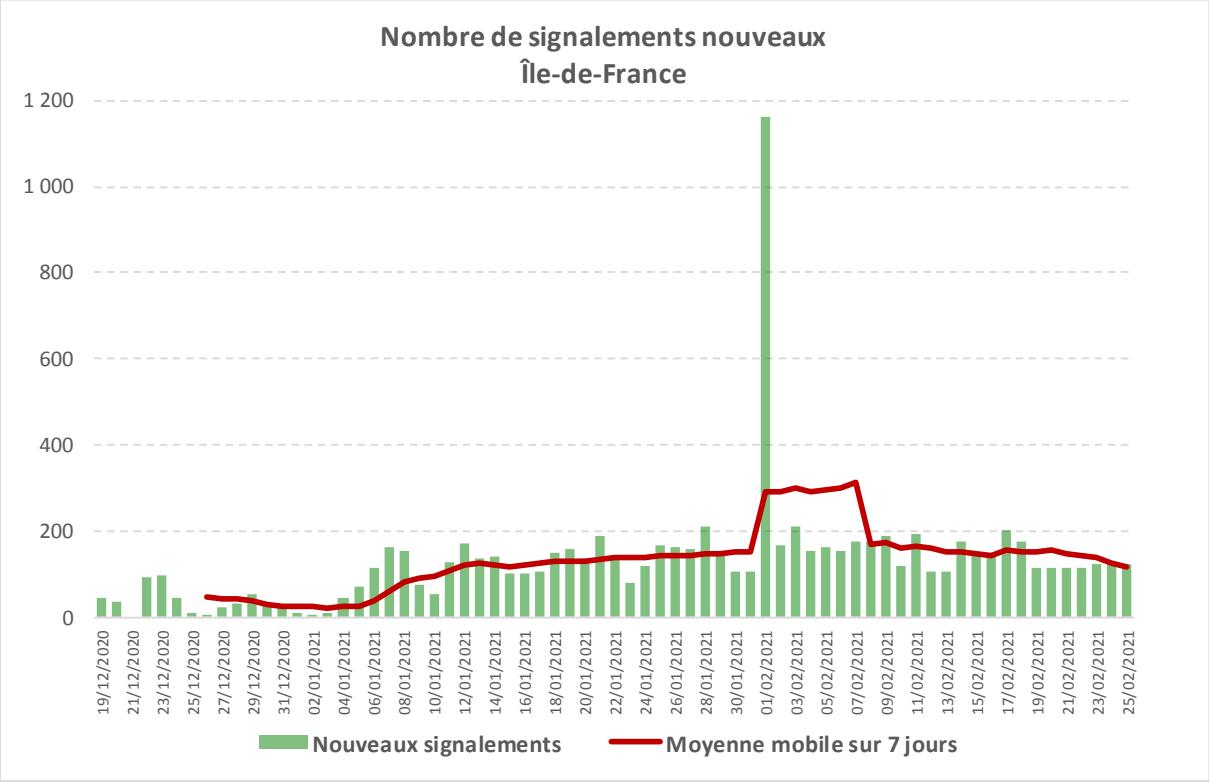

Source :
Cellule contact tracing niveau 3
*Situation au **25/02/2021***

Contact Tracing – Focus « niveau 3 » (situations complexes et clusters)

Territoire ▶ Île-de-France : Situation au 15/12/2020

➢ Evolution du nombre de clusters actifs

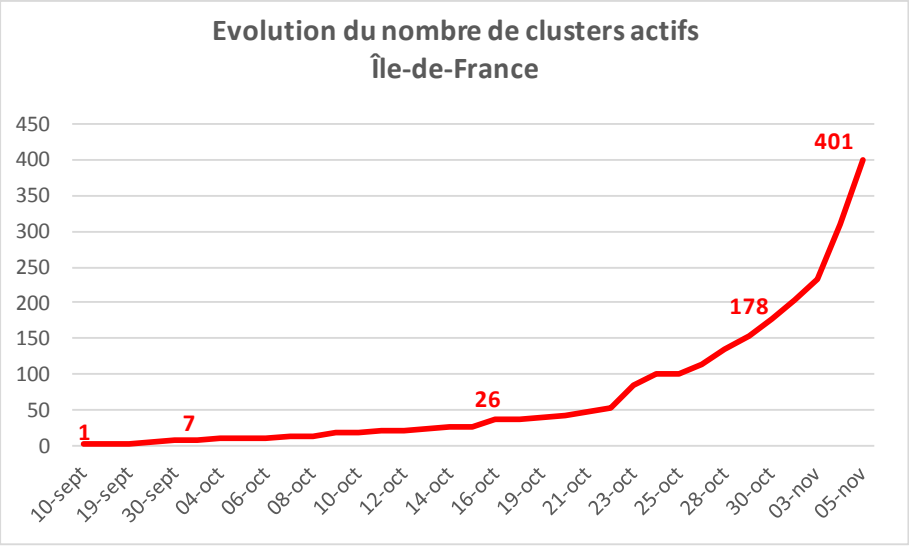

➢ Répartition des clusters actifs par département et selon le type de structures

Structures	75	77	78	91	92	93	94	95	Île-de-France	
EHPAD	0	20	15	29	23	0	14	16	**117**	**29%**
ES	42	3	2	15	11	14	18	9	**114**	**28%**
Autres	30	9	6	3	1	20	6	7	**82**	**20%**
Crèche	9	1	4	2	0	7	2	2	**27**	**7%**
EMS PH	0	4	5	4	0	0	1	11	**25**	**6%**
Ecole	6	3	0	0	0	3	3	1	**16**	**4%**
Université	9	1	0	2	0	2	0	0	**14**	**3%**
EMS PA	0	0	2	2	0	0	1	1	**6**	**1%**
Ensemble	**96**	**41**	**34**	**57**	**35**	**46**	**45**	**47**	**401**	
	24%	**10%**	**8%**	**14%**	**9%**	**11%**	**11%**	**12%**		

[3] Entreprises, Centres aérés, etc.

ES (1/10) - Etat des lits en établissements de santé

Territoire ▸ Île-de-France

	Hospitalisations COVID+							
	Total lits occupés COVID+		Dont lits occupés COVID+ SC		Taux d'occupation COVID+ REA (%)		Taux d'occupation COVID+ REA + SC (%)	
	J	Ecart//J-1	J	Ecart//J-1	J	Ecart//J-1	J	Ecart//J-1
Région	**5015**	**-43**	**791**	**-20**	**70.6**	**-1.7**	**33.3**	**-0.8**
75	921	-5	217	-12	57.6	-3.1	32.8	-1.8
77	414	-4	75	-4	97.4	-5.2	38.5	-2
78	574	7	42	0	49.4	0	21.8	0
91	596	-22	79	-1	81.4	-1.1	35.1	-0.5
92	822	-5	141	-2	76.6	-1.1	30	-0.4
93	705	10	97	0	102.1	0	42.9	0
94	593	-25	95	-1	61.7	-0.6	32	-0.3
95	390	1	45	0	86.5	0	41.7	0

Source : SIVIC 11h, SAE 2019

ES (2/10) - Sorties d'hospitalisations

Territoire ▸ Île-de-France

	Hospitalisations COVID+					
	Age médian patients COVID+ SC		Nombre de décès totaux en ES		Nombre de retours à domicile	
	J	Ecart//J-1	J	Ecart//J-1	J	Ecart//J-1
Région	**66**	**1**	**14777**	**56**	**65932**	**311**
75	63	0	3195	14	13264	66
77	68	1	1454	6	5971	23
78	67	-0.5	1368	5	5757	21
91	67	1	1341	3	6180	42
92	67	1	1994	6	10039	39
93	67	-0.5	1788	2	9027	42
94	66	0	2223	12	9566	54
95	64	0	1414	8	6128	24

Source : SIVIC 11h

ES (3/10) - Nombre de patients hospitalisés en Ile-de-France (sur les 2 derniers mois)

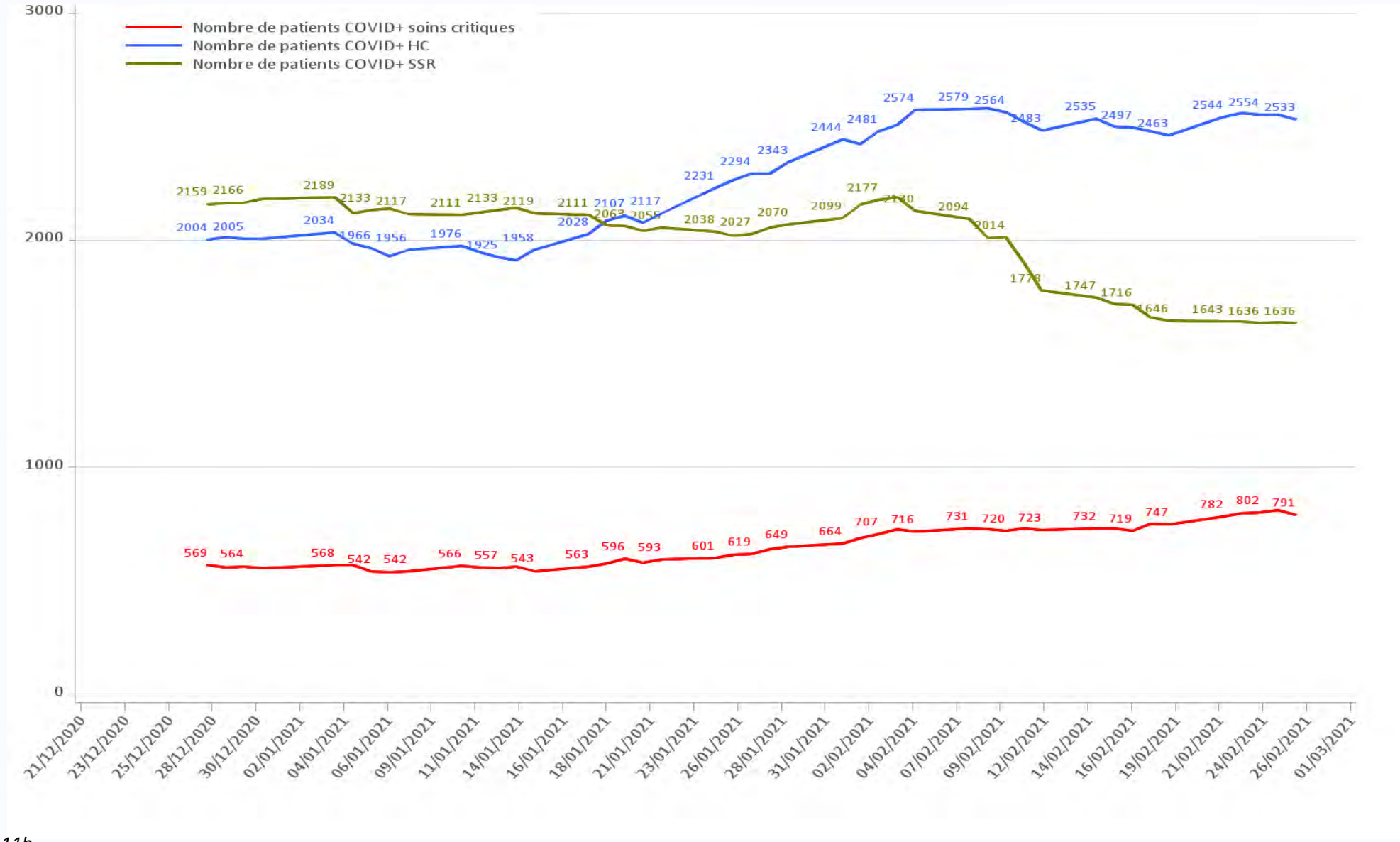

Source : SIVIC 11h

ES (4/10) - Nombre de patients hospitalisés – Soins critiques (sur les 2 derniers mois)

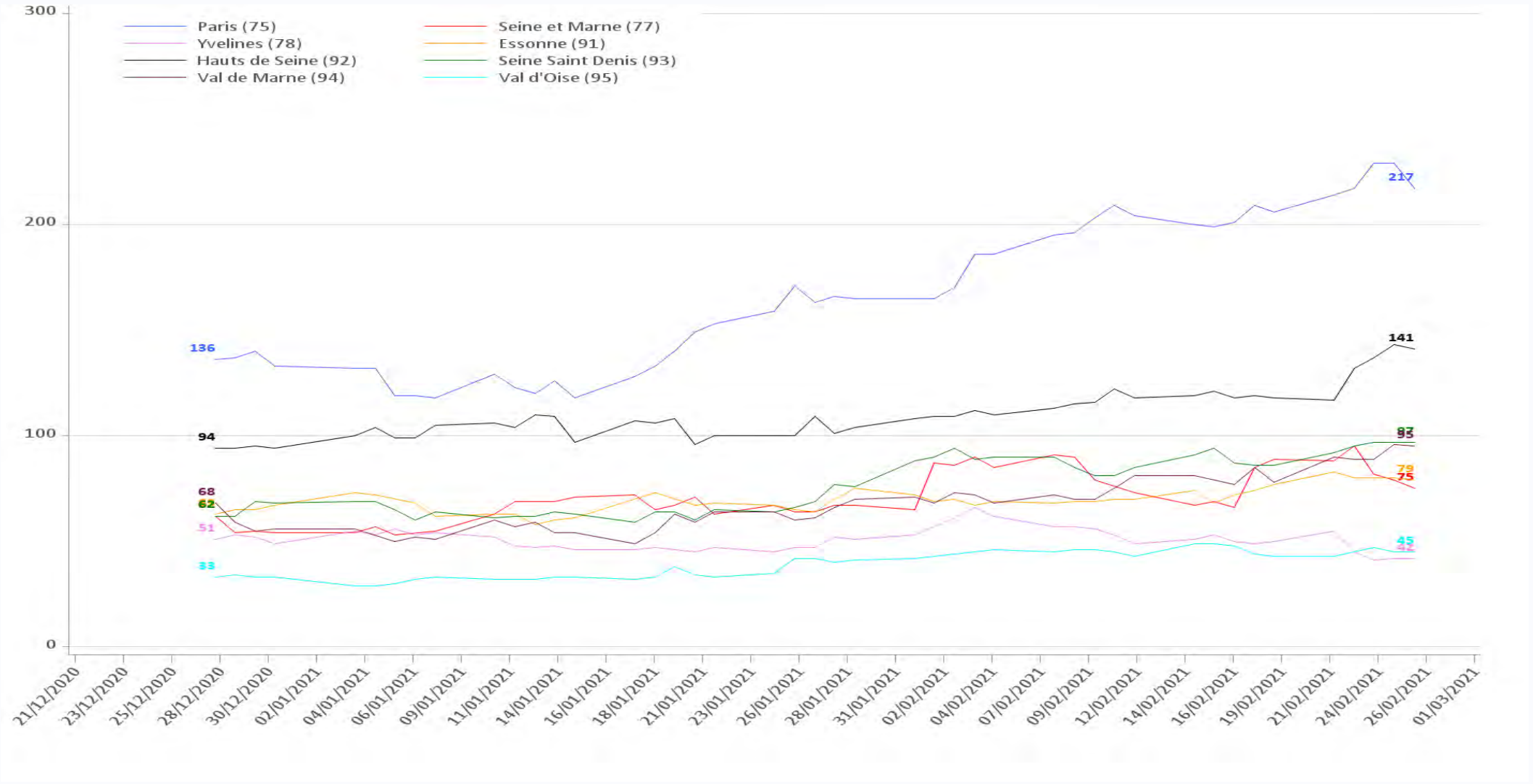

Source : SIVIC 11h

ES (5/10) - Nombre de patients hospitalisés – Hospitalisation conventionnelle (sur les 2 derniers mois)

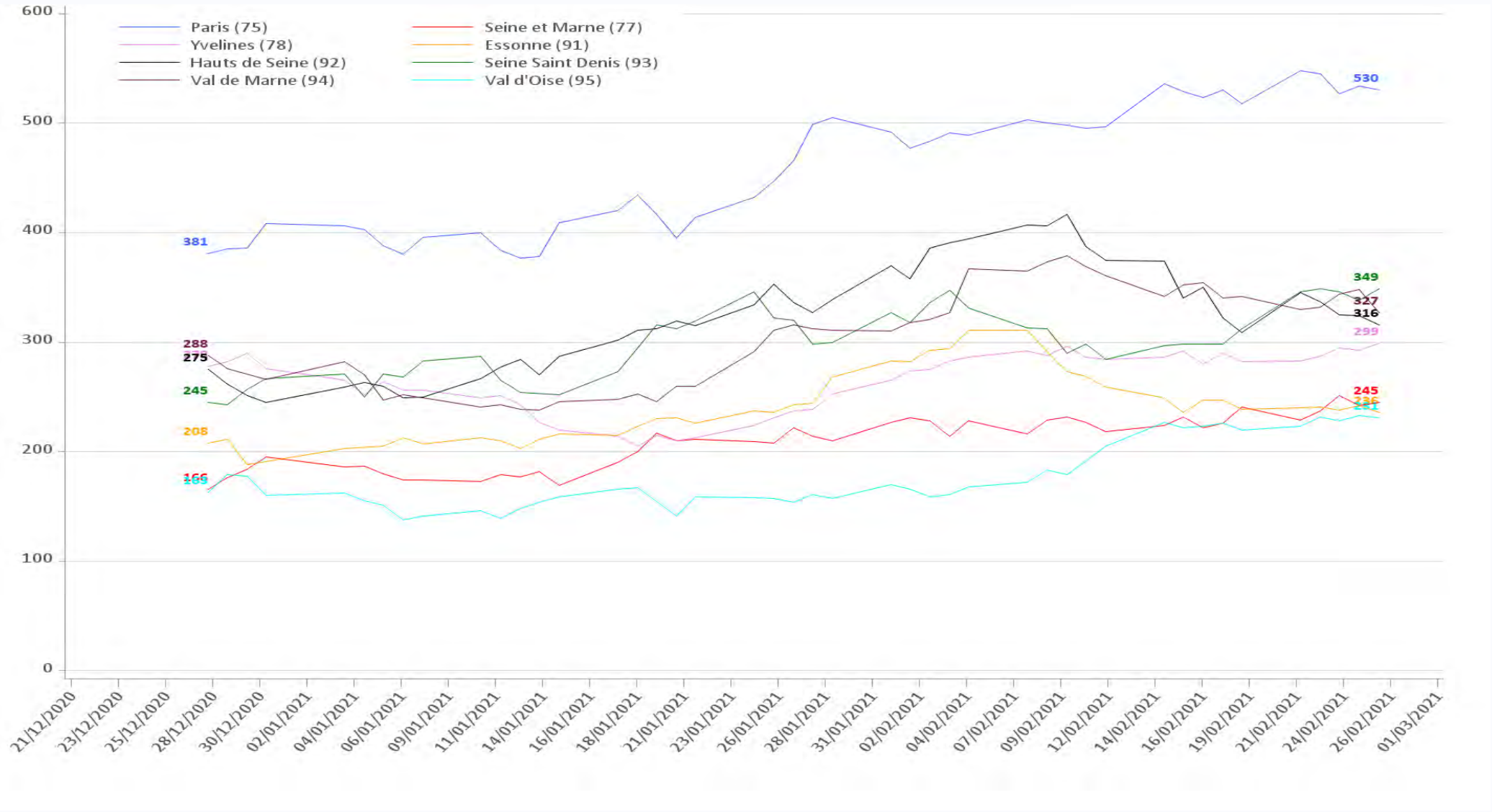

Source : SIVIC 11h

ES (6/10) - Flux entrées/sorties hospitalisation Soins critiques (sur les 2 derniers mois)

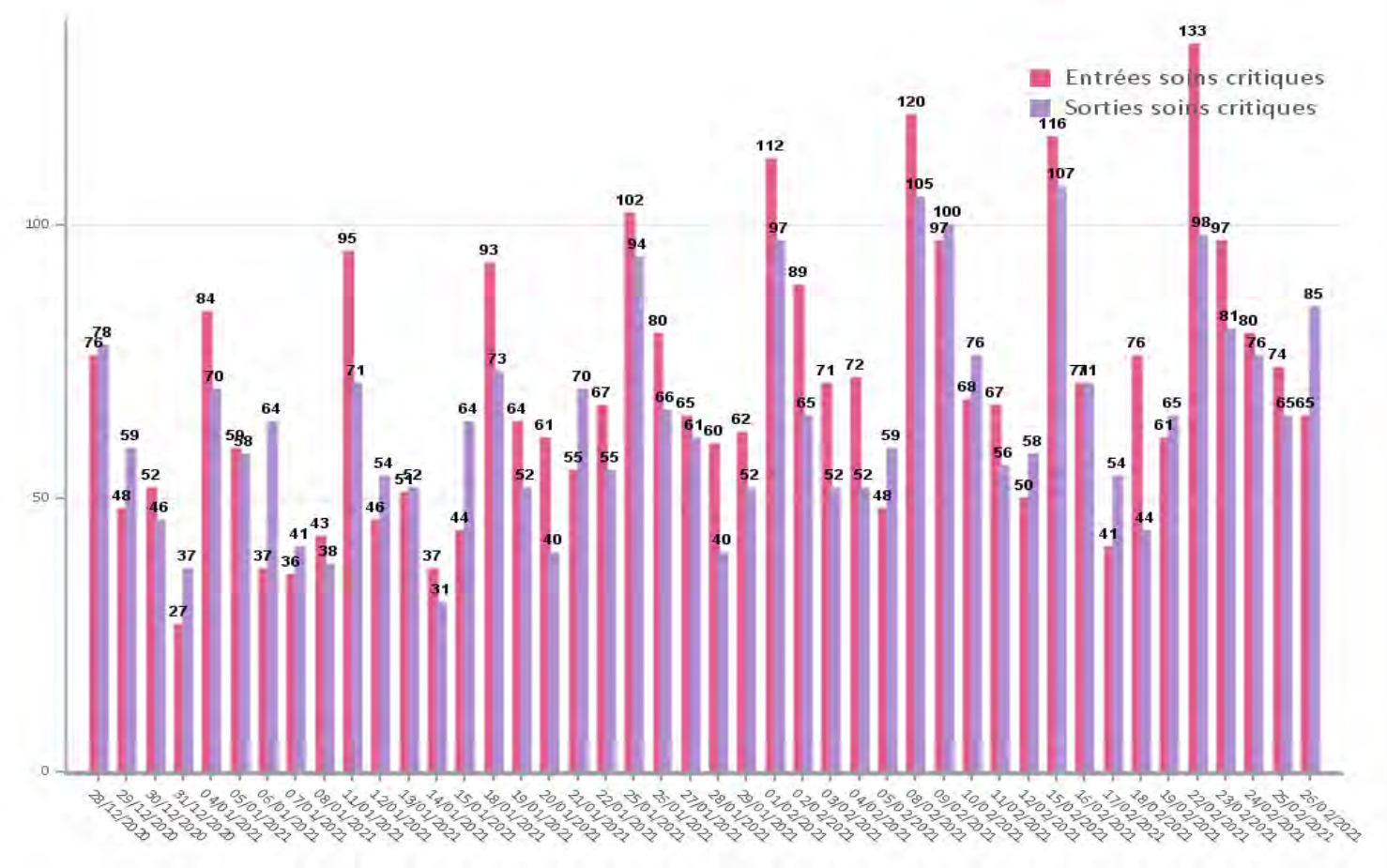

26/02/2021 //J-1	Paris	Seine et Marne	Yvelines	Essonne	Hauts de Seine	Seine Saint Denis	Val de Marne	Val d'Oise	Région
Entrées	16	1	3	10	13	9	9	4	65
Sorties	28	5	3	11	15	9	10	4	85

Source : SIVIC 11h

ES (7/10)- Flux entrées/sorties en hospitalisation conventionnelle (sur les 2 derniers mois)

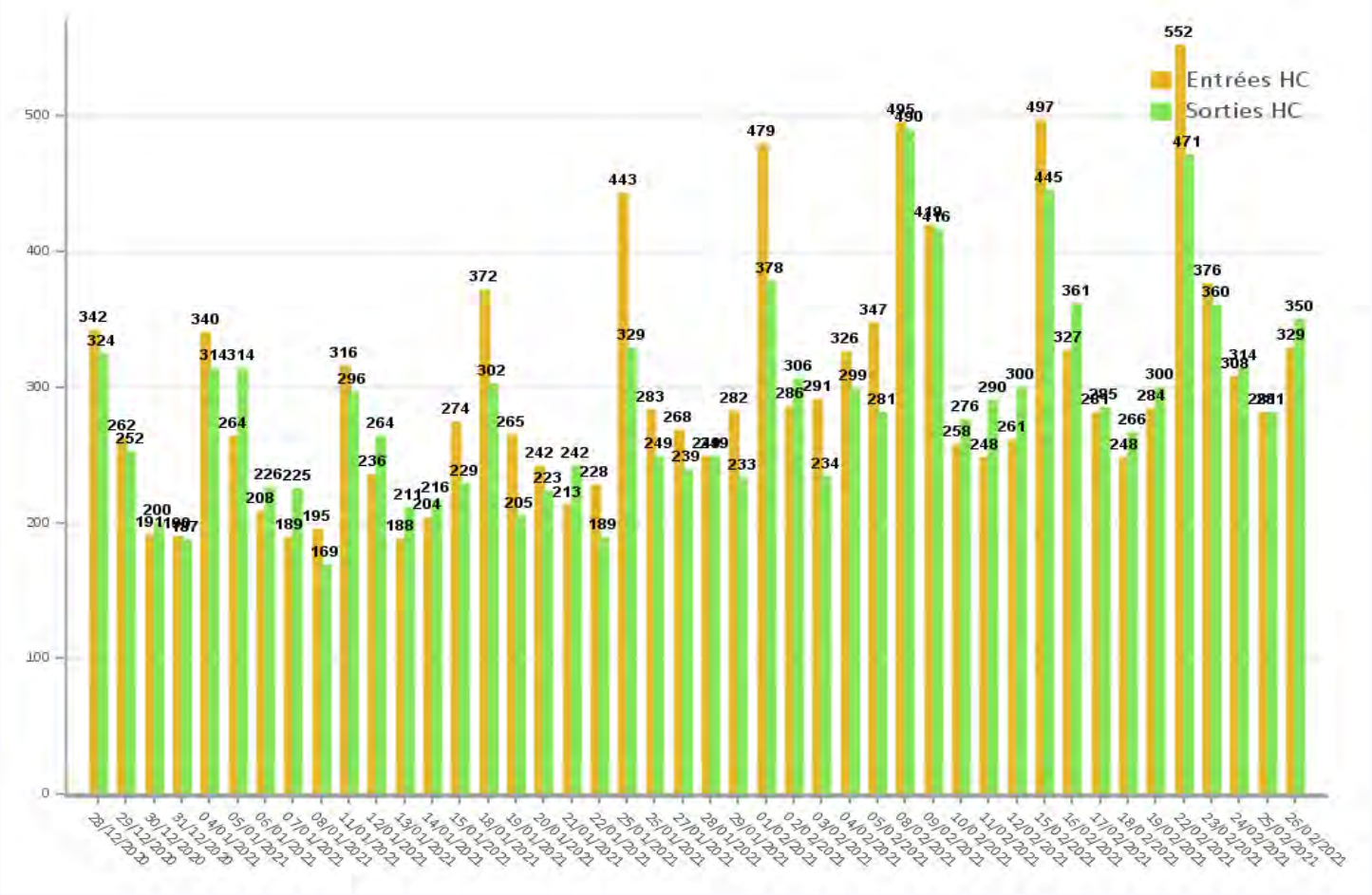

26/02/2021 //J-1	Paris	Seine et Marne	Yvelines	Essonne	Hauts de Seine	Seine Saint Denis	Val de Marne	Val d'Oise	Région
Entrées	76	30	36	17	38	48	50	34	329
Sorties	80	27	30	23	46	37	71	36	350

Source : SIVIC 11h

ES (8/10)- Flux entrant patients COVID quotidien (sur les 2 derniers mois)

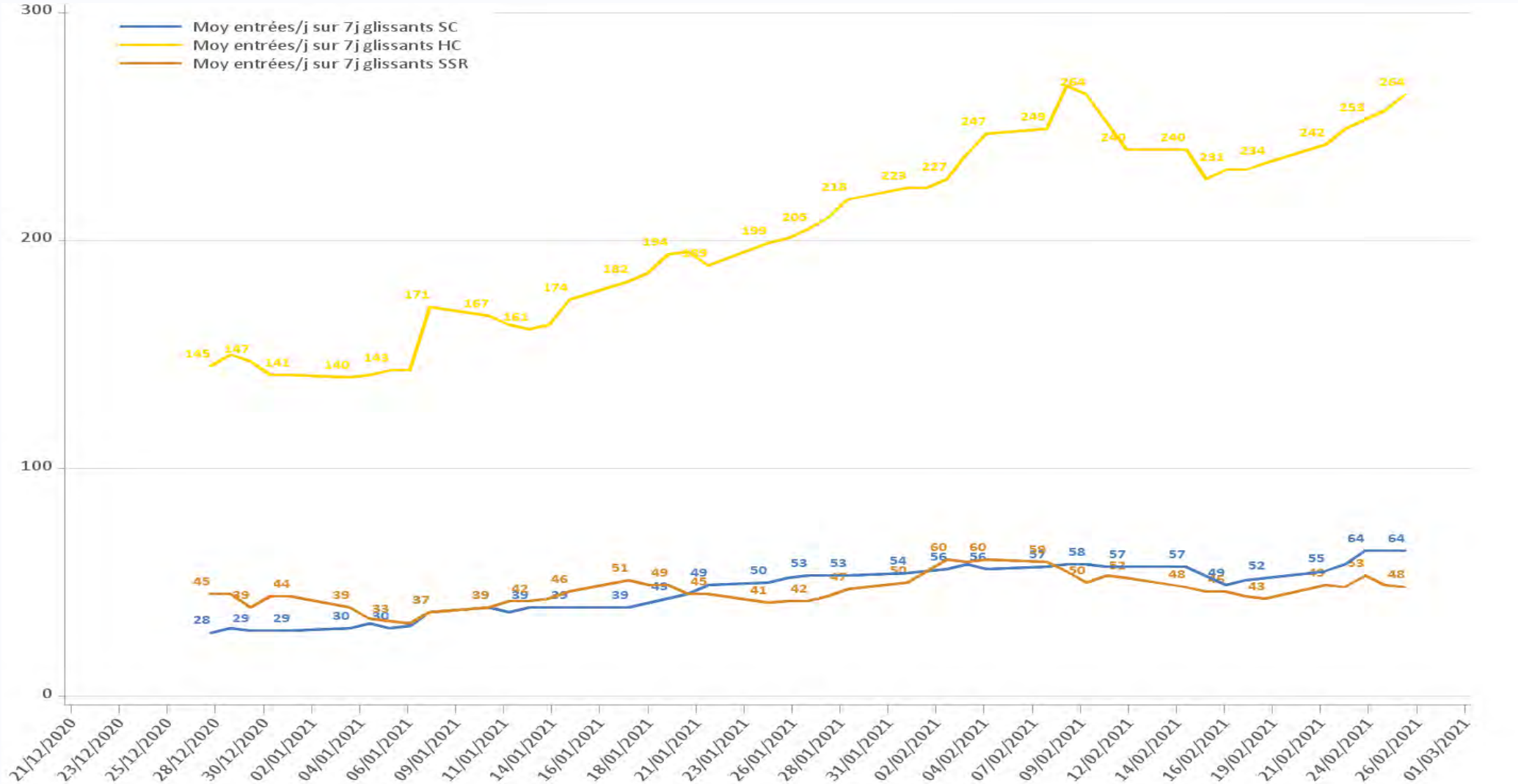

Source : SIVIC 11h

ES (9/10)- Flux entrant patients COVID par semaine glissante (sur les 2 derniers mois)

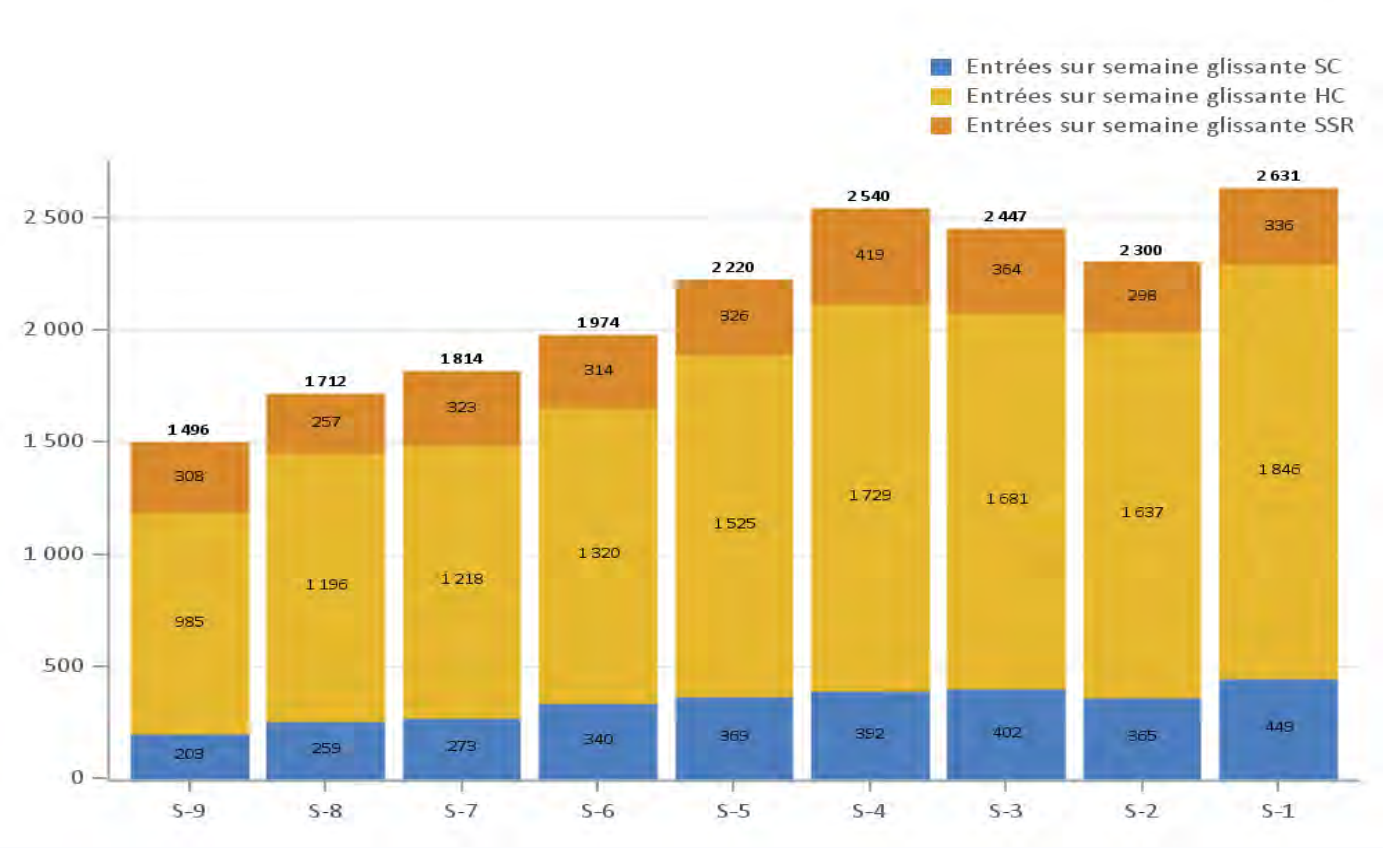

Source : SIVIC 11h

ES (10/10)- Flux (entrant/sortant) patients COVID (/semaines glissantes)

NB : Les flux SSR sont exclus de cette représentation.

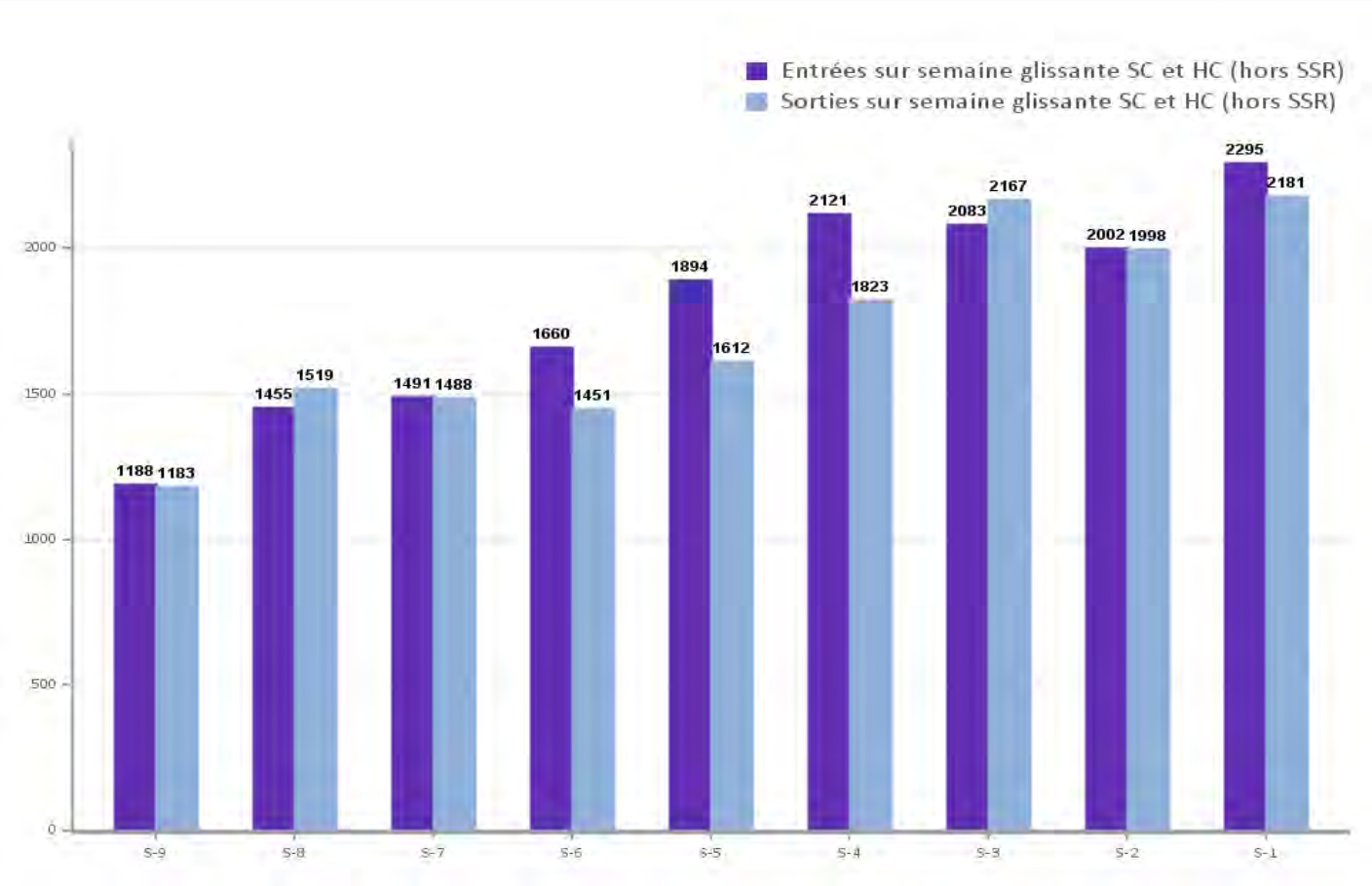

Source : SIVIC 11h

Focus sur les ressources critiques médicaments et dispositifs médicaux

<u>Médicaments</u> *(S7)* **:** taux de couverture en semaines des molécules prioritaires au sein des établissements franciliens pour les usages en réanimation, en chirurgie et en soins palliatifs

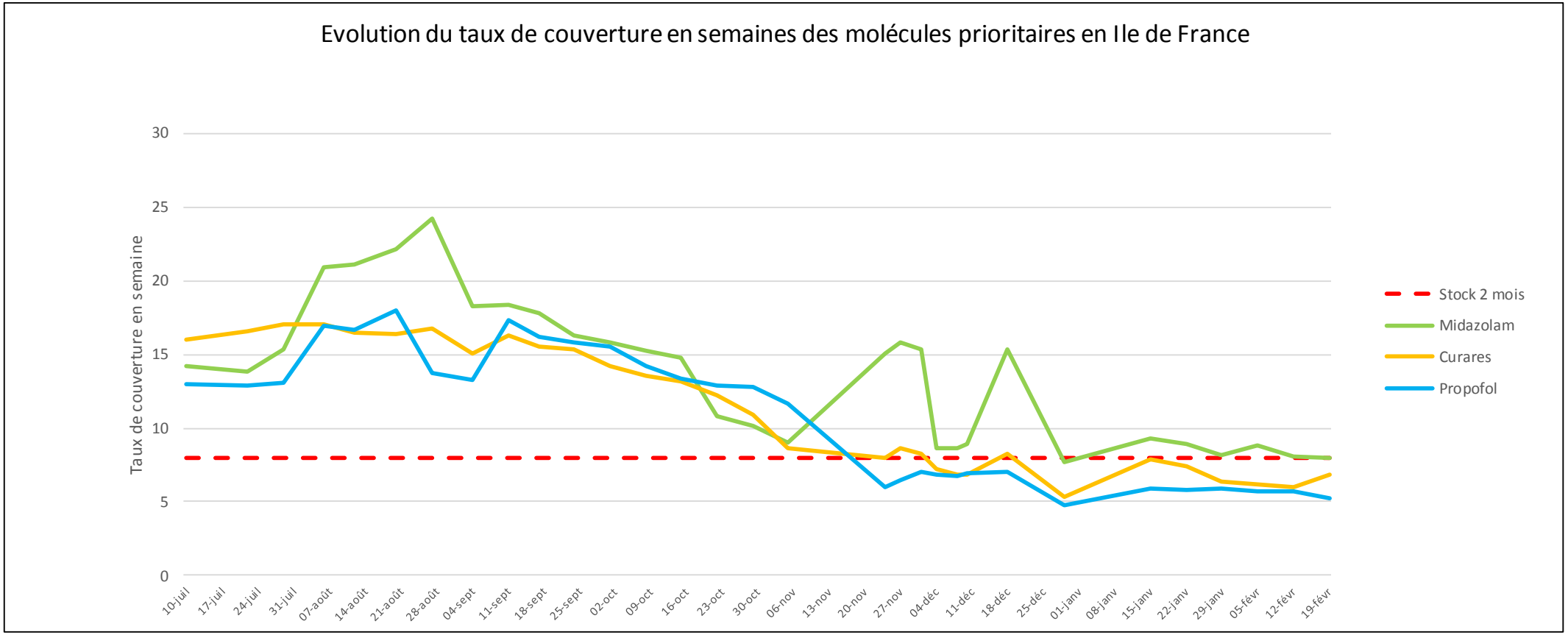

Extraction e-Dispostock au 19/02/2020 - Données de stock et de consommations journalières

Changement d'outil de recueil des stocks et consommations des PUI en S46 : bascule de MaPUI vers e-Dispostock (les données sont absentes pour les S46 et S47)

Source : Cellule gestion des ressources critiques

Indicateurs ESMS

données actualisées le 26-02-2021

Données Voozanoo retraitées SPF-IF

Le suivi des ESMS a basculé au 01/07 sur l'outil national de SPF (Voozanoo). Celui-ci n'intègre pas les ESMS sans hébergement, d'où un important effet périmètre expliquant une réduction nominale des chiffres présentés par rapport aux données communiquées avant le 01/07.

Les **évolutions** sont calculées **sur 7 jours** (évolution constatée entre les données recensées soit chaque lundi, soit chaque mercredi, soit chaque vendredi).

	Région	Evolution J-7	75	Evolution J-7	77	Evolution J-7	78	Evolution J-7	91	Evolution J-7	92	Evolution J-7	93	Evolution J-7	94	Evolution J-7	95	Evolution J-7
1- DONNEES POUR EPISODE ACTIF																		
1A- Nombre d'ESMS ayant un épisode actif	204	*16*	25	*2*	52	*6*	28	*3*	31	*2*	19	*3*	16	*-1*	16	*0*	17	*1*
1B- Dont EHPAD (voir graphique CRAPS)	125	*5*	15	*1*	31	*5*	13	*-1*	24	*-1*	13	*3*	8	*-1*	11	*-1*	10	*0*
1C- Dont EMS PH	60	*3*	4	*-2*	20	*1*	9	*1*	7	*4*	5	*-1*	7	*0*	4	*0*	4	*0*
1D- Nombre d'ESMS entrant en épisode actif depuis J-7	92		13		22		15		12		9		5		9		7	
1E- Dont EHPAD (voir graphique CRAPS)	51		7		13		6		7		6		2		5		5	
1F- Dont EMS PH	29		2		8		5		5		2		3		3		1	
1G- Nombre d'ESMS sortant d'épisode actif depuis J-7	76		11		16		12		10		6		6		9		6	
1H- Dont EHPAD (voir graphique CRAPS)	46		6		8		7		8		3		3		6		5	
1I- Dont EMS PH	26		4		7		4		1		3		3		3		1	
1J- Nombre de cas usagers en EHPAD	1216		78		337		163		309		65		149		63		52	
1K- Dont cas confirmés	1028		74		284		162		254		62		78		62		52	
1L- Nombre de cas usagers en EMS PH	268		2		132		24		25		7		30		24		24	
1M- Dont cas confirmés	172		2		94		22		5		4		17		10		18	
1N- Nombre de cas personnels en EHPAD	623		36		205		84		137		37		44		45		35	
1O- Dont cas confirmés	512		35		155		83		94		37		35		38		35	
1P- Nombre de cas personnels en EMS PH	187		6		86		19		13		4		22		20		17	
1Q- Dont cas confirmés	132		6		63		15		11		4		11		7		15	
2- DONNEES CUMULEES DEPUIS LE 1ER JUILLET 2020																		
2A- Nombre total de cas en ESMS parmi les usagers	15678	*582*	1344	*106*	3486	*208*	2562	*62*	2196	*85*	1910	*-11*	1044	*24*	1477	*58*	1659	*50*
2B- Nombre de cas usagers en EHPAD (J-7 : voir graphique CRAPS)	11194	*315*	937	*36*	2584	*127*	1664	*12*	1813	*60*	1290	*15*	596	*2*	1094	*35*	1216	*28*
2C- Nombre de cas usagers en EMS PH	3573	*176*	197	*-19*	789	*68*	774	*41*	279	*25*	538	*2*	401	*21*	251	*19*	344	*19*
2D- Nombre total de cas en résidence parmi les personnels	8108	*402*	777	*66*	1741	*146*	1251	*49*	1056	*41*	1004	*11*	585	*28*	751	*29*	943	*32*
2E- Nombre de cas personnels en EHPAD (J-7 : voir graphique CRAPS)	5010	*248*	459	*24*	1093	*108*	716	*26*	811	*34*	581	*8*	291	*18*	522	*12*	537	*18*
2F- Nombre de cas personnels en EMS PH	2717	*106*	241	*2*	598	*38*	460	*23*	210	*7*	388	*4*	285	*9*	167	*13*	368	*10*
2G- Nombre total de décès en résidence ESMS parmi les usagers	749	*39*	48	*4*	178	*16*	121	*7*	130	*6*	120	*2*	27	*3*	34	*2*	91	*-1*
2H- Décès en résidence EHPAD (voir graphique CRAPS)	740	*39*	48	*4*	175	*16*	120	*6*	130	*6*	119	*3*	26	*3*	34	*2*	88	*-1*
2I- Décès en résidence EMS PH	7	*0*	0	*0*	3	*0*	0	*0*	0	*0*	1	*0*	1	*0*	0	*0*	2	*0*
2J- Nombre total de décès à l'hôpital parmi les usagers (données également comptabilisées dans les décès totaux en ES - données SI-VIC)	695	*25*	66	*3*	128	*8*	87	*5*	131	*5*	123	*1*	39	*1*	63	*1*	58	*1*
2K- Décès hôpital pour usagers EHPAD (voir graphique CRAPS)	633	*24*	63	*3*	119	*8*	78	*4*	128	*5*	114	*2*	26	*1*	56	*1*	49	*0*
2L- Décès hôpital pour usagers EMS PH	32	*0*	1	*0*	4	*0*	4	*0*	0	*0*	5	*0*	11	*0*	4	*0*	3	*0*

Indicateurs ESMS : focus EHPAD – Episodes actifs

Données Voozanoo retraitées SPF-IF

données actualisées le 26-02-2021

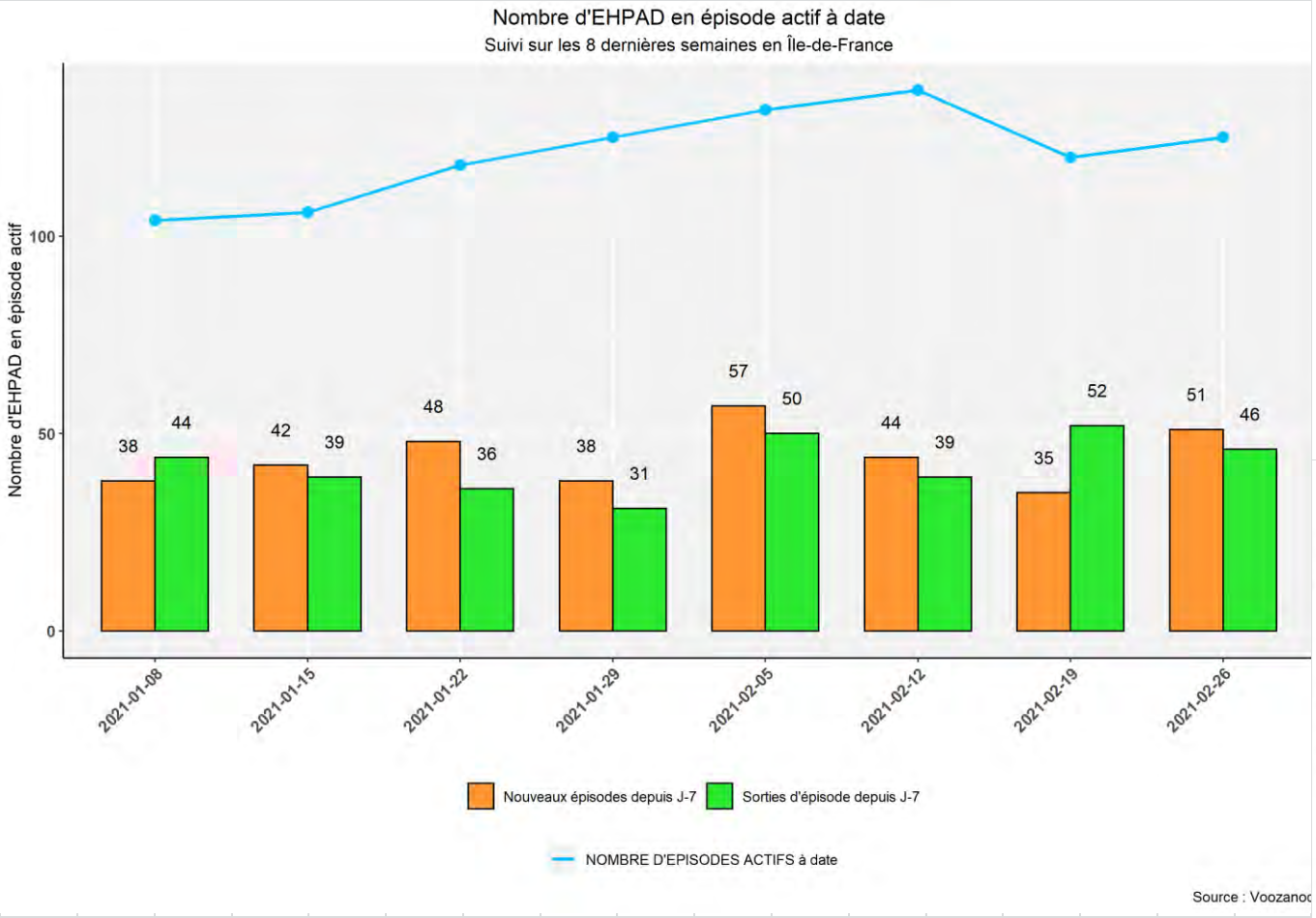

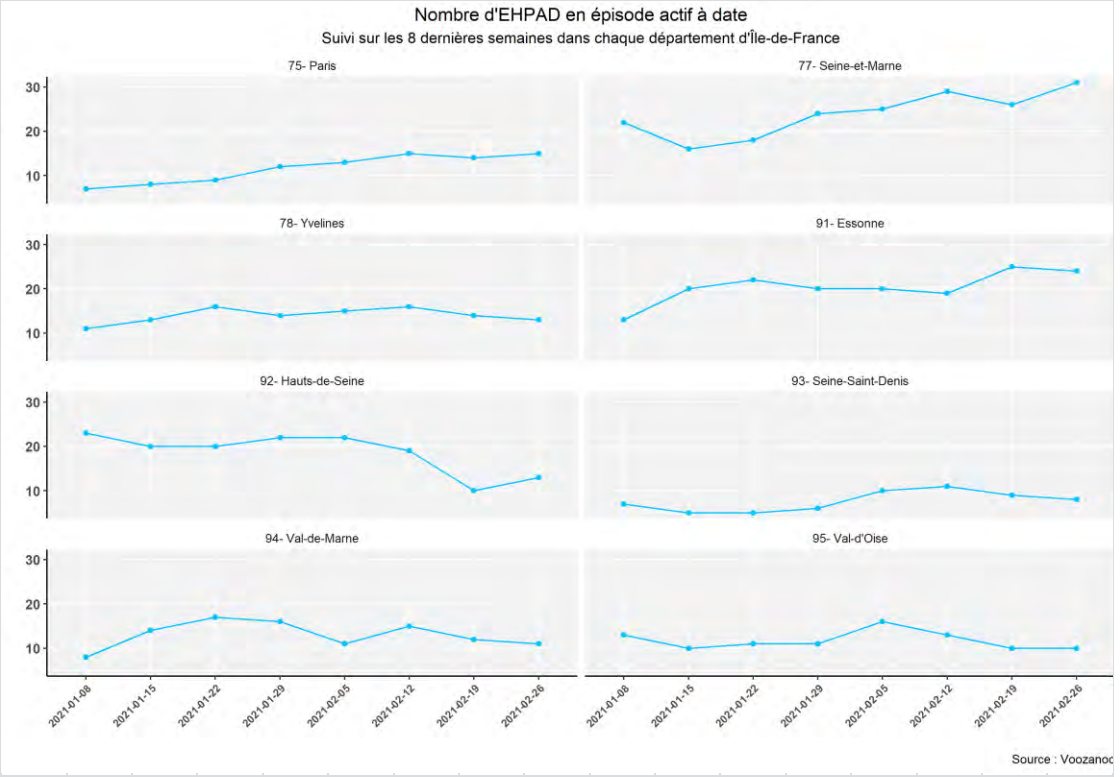

Indicateurs ESMS : focus EHPAD – Cas confirmés / Décès

Données Voozanoo retraitées SPF-IF

données actualisées le 26-02-2021

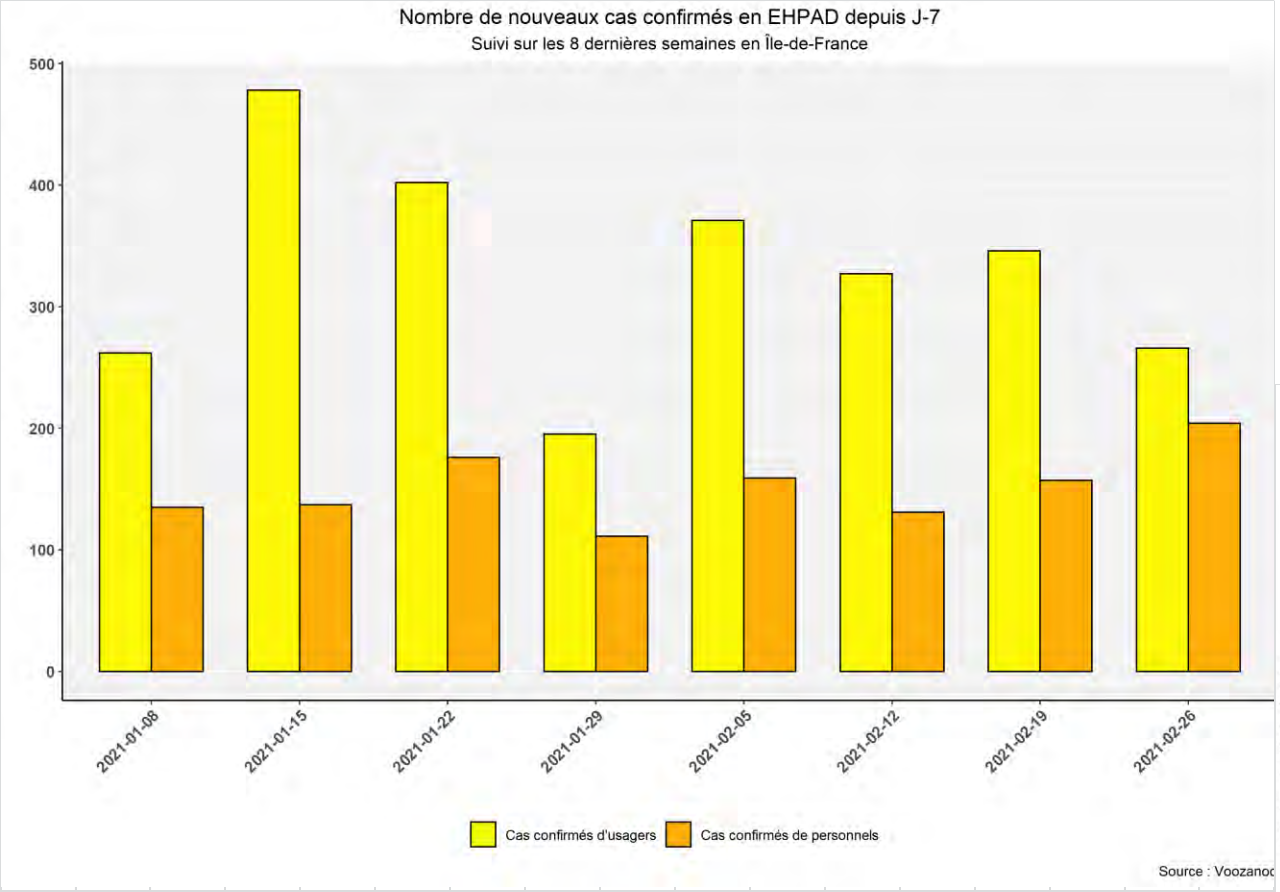

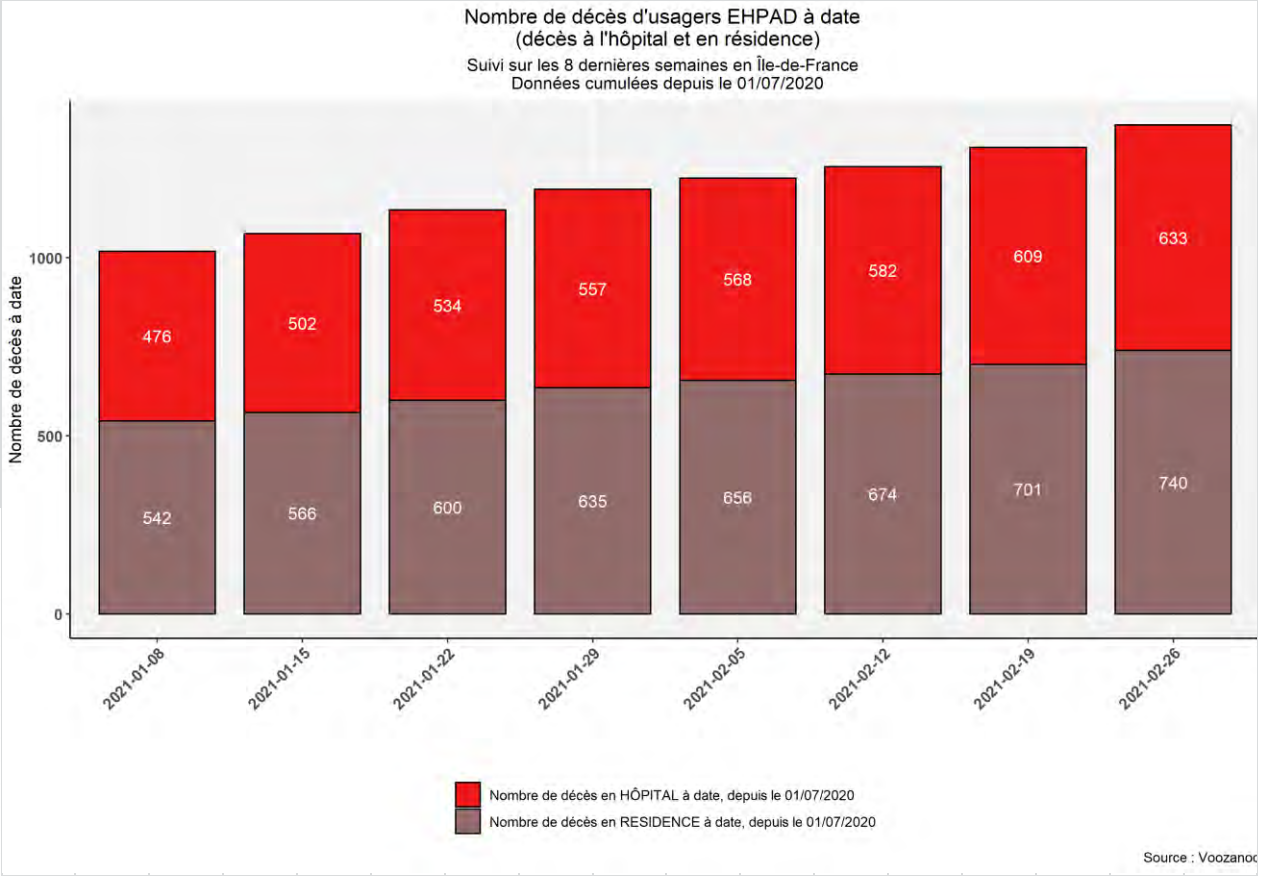

Structures d'hébergement et insertion sociale : signalements Covid-19

Territoire ▶ **Île-de-France : Situation au 21/02/2021 (sur les 8 dernières semaines)**

➢ Evolution du nombre de signalements Covid-19, par Département et par type de structure

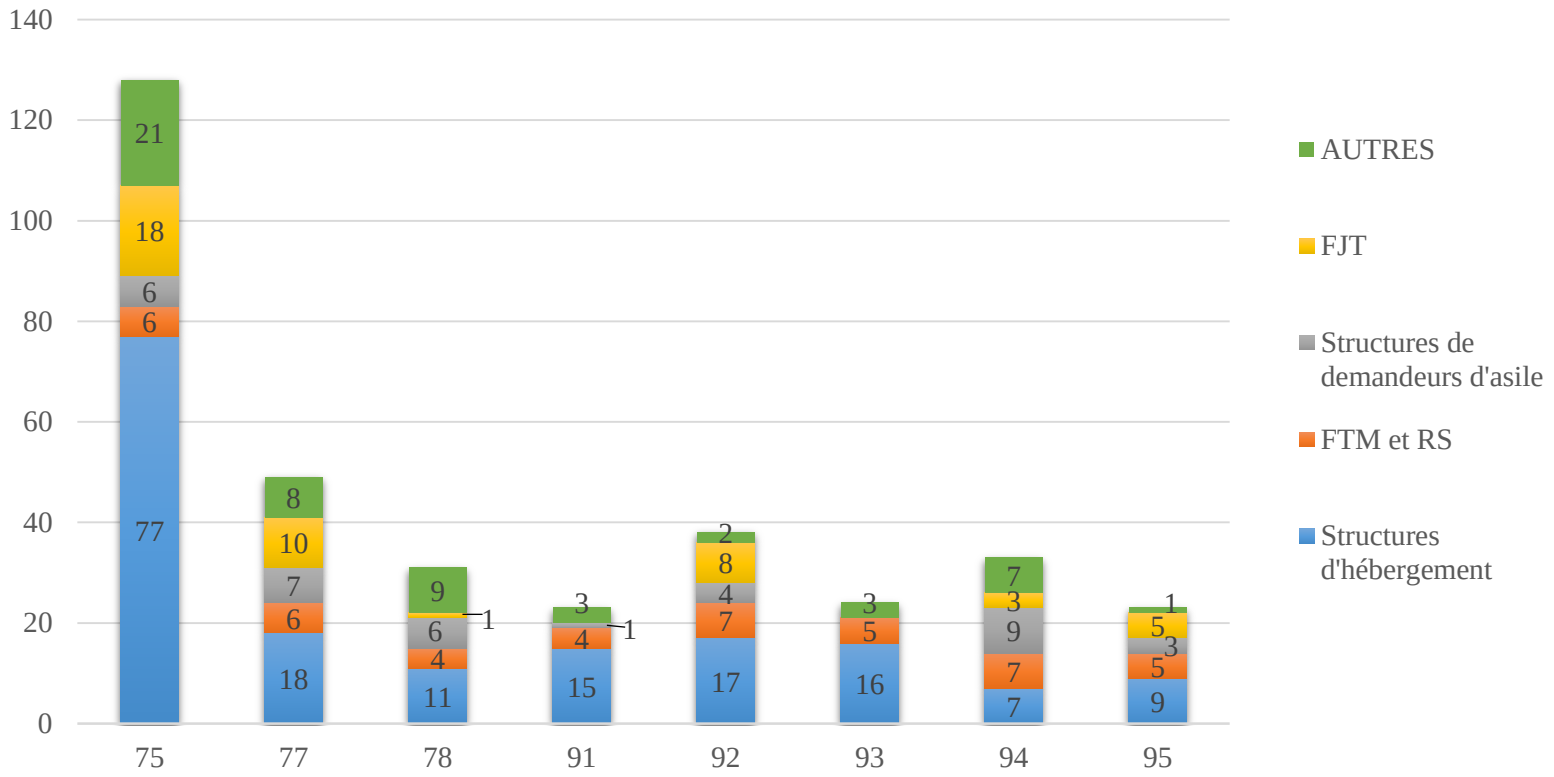

Légende :
- **Structures hébergement** : CHRS, hôtel social, pension de famille, CHU, CHUS, CPH, CHS, HUAS
- **Structures demandeurs asile** : CADA, HUDA, PRAHDA, SPADA
- **FTM** : foyer travailleurs migrants
- **FJT** : foyer jeunes travailleurs
- **RS** : résidence sociale
- **Autres** : toutes structures n'entrant pas dans les catégories précédentes

Source : données signalements Covid-19, traitées par Cellule Précarité & Covid-19 de la Direction de la Santé Publique (ARS-IF)

349 signalements de COVID sur les 8 dernières semaines concernant les structures AHI d'Île-de-France dont 48,7% proviennent des structures d'hébergement (+0 ,9 points par rapport à la semaine du 08/02)

Structures d'hébergement et insertion sociale : cas confirmés Covid-19 parmi les résidents

Territoire ▶ **Île-de-France : Situation au 21/02/2021**

➢ Evolution du nombre de cas confirmés Covid-19 parmi les résidents, par semaine

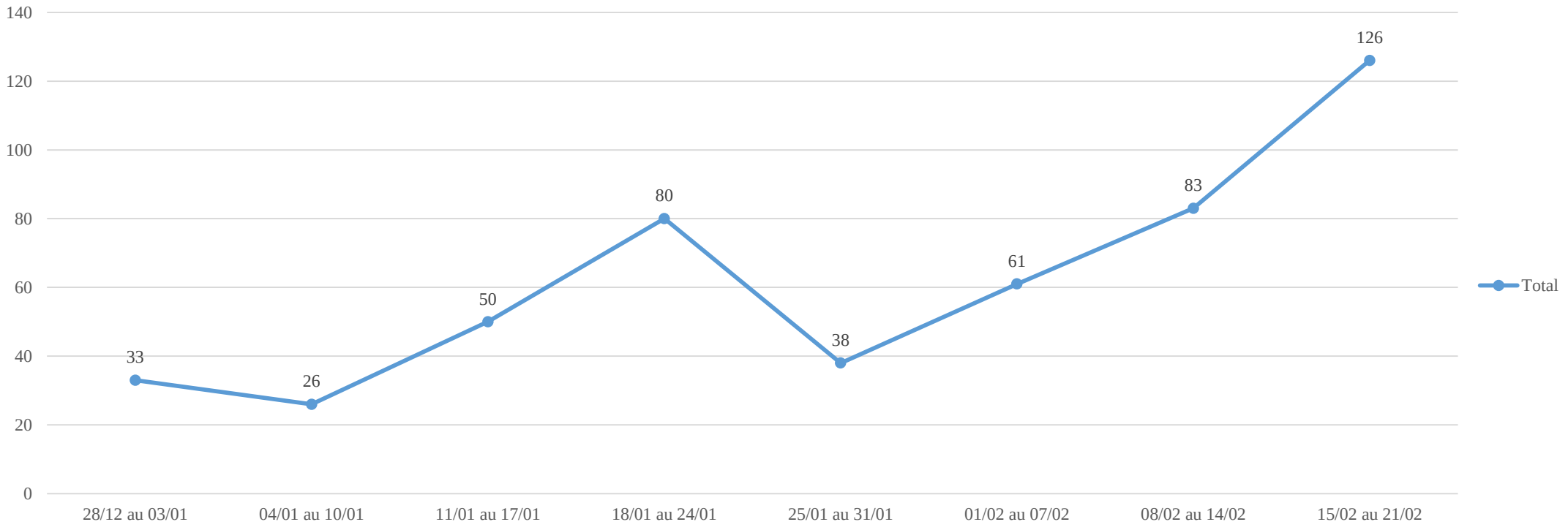

Source : données signalements Covid-19, traitées par Cellule Précarité & Covid-19 de la Direction de la Santé Publique (ARS-IF)

- 497 cas de COVID sur les 8 dernières semaines parmi les résidents des structures AHI d'Île-de-France
- Forte augmentation du nombre de cas pendant la semaine du 15/02, essentiellement dû à 2 importants clusters, dans un établissement des Hauts-de-Seine (qui s'éteint lentement) et dans un centre de Seine-et-Marne, ainsi qu'à un rattrapage de statistiques

Structures d'hébergement et insertion sociale : Centres SAS et Centres Covid+

Territoire ▶ **Île-de-France : Situation au 21/02/2021**

➢ Evolution du nombre d'entrées en Centres SAS et en Centres Covid+, par semaine

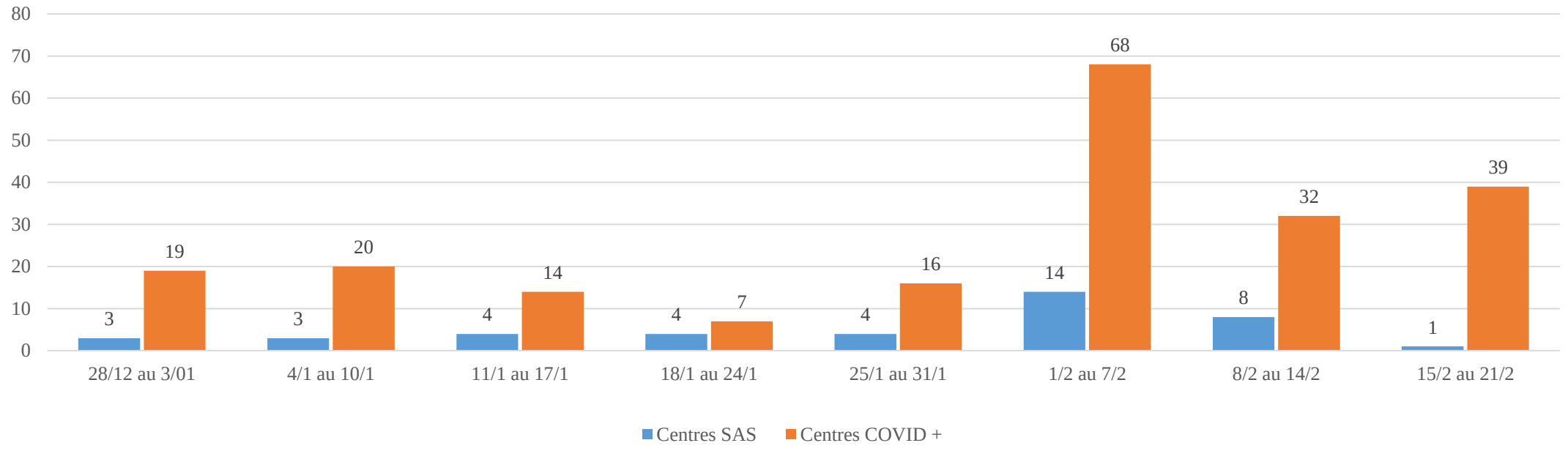

Source : données régulation médicale des entrées en Centres d'isolement SAS et Covid+, traitées par Cellule Précarité & Covid-19 de la Direction de la Santé Publique (ARS-IF)

- Hausse des entrées en centre d'isolement COVID+ pendant la semaine du 15/02 dû à la poursuite du cluster dans les Hauts-de-Seine (92) et l'émergence d'un autre en Seine-et-Marne
- Par contre, baisse des entrées en centre SAS
- *Doctrine : **https://www.iledefrance.ars.sante.fr/system/files/2020-11/Reprise-epidemie-Doctrine_Hebergements-RS-FTM-23.pdf***